夕刊
京城日報
夕刊一部　定價金貳錢
發行所　京城府太平通一丁目三十一番地　合資會社京城日報社

寄贈 12.26 帝國圖書館

マツダランプ

第七十五議會けふ召集

兩院とも議事を終了

副議長に田子一民氏當選

【東京電話】事變下に迎へる第三回目の通常議會たる第七十五議會は二十三日を以て召集された、この日貴衆兩院ともそれ〴〵定刻に各派議員相ついで登院、貴族院は重任の松平議長によつて開會を宣せられ同日成立、直ちにその旨政府並に衆議院に通告した、衆議院は金光庸夫氏の拓相就任に伴ふ副議長選擧のため政民兩黨間で候補者詮衡を了し定刻本會議を開いて選擧の結果、政友中島派の田子一民氏が副議長に當選、かくて兩院とも召集日の議事を終了した【寫眞上は議事堂、下は田子副議長】

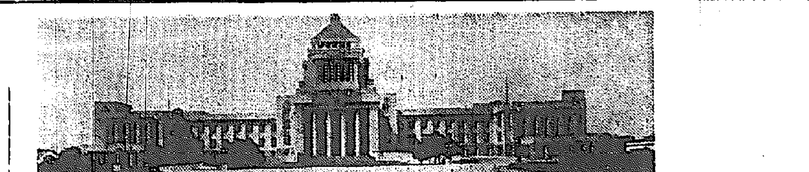

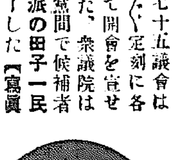

貴族院成立を通告

【東京電話】第七十五帝國議會の召集日の貴族院は廿三日午前九時五分振鈴と共に議員一同本會議々場に參集勅任年齢順位により議長席に着き、あつての後松平議長「これより本院規則第五條により抽籤を以て部屬を決する」と述べて同十分一旦休憩同九時五十五分再開書記官より各部において當選せる部長、理事の氏名を報告し、續いて議長より「これにて本院は成立した、よつてこの旨を直ちに政府並に衆議院に通告する」旨を宣し直ちに散會した

貴院部長理事

【東京電話】貴族院の部長理事は互選の結果左の如く決定した

第一部　部長　島津忠重公（火）　理事　關屋貞三郎（研）
第二部　部長　堀田正恒伯（研）　理事　深尾隆太郎男（公）
第三部　部長　中御門經恭侯（火）　理事　黒木三次伯（研）
第四部　部長　鷹司信輔公（火）　理事　伊藤六夫（無）
第五部　部長　島津忠承公（火）　理事　柳原義光伯（研）
第六部　部長　林博太郎伯（研）　理事　稲田昌植男（公）
第七部　部長　大隈信常侯（火）　理事　梅小路定行子（研）
第八部　部長　德川頼貞侯（火）　理事　河井彌八（同）
第九部　部長　細川護立侯（火）　理事　有吉忠一（和）

豫算委員長
久原派から選出されん

【東京電話】衆議院副議長候補者は政友會中島派より選ぶことに讓歩成立したが、中島派では副議長を自派より出す關係上豫算委員長は久原派に讓る意向で、これについては民政黨側においても異議なき模様で來る二十七日行はれる常任委員長選擧を前に民政黨、政友會兩派間においてこれが具體的協議を行ふ筈であるが、大口喜六、安藤正純兩氏が有力視されてゐる

南總督けふ歸城

黃海道知事故美端成氏の葬儀に參列した南總督は、廿三日午後三時卅九分京城驛に歸着した

副議長決定經緯

【東京電話】金光庸夫氏の拓相就任に伴ふ衆議院副議長選擧は第七十五議會召集日の二十三日行はれたがこれが候補に關し民政黨は去る第七十一特別議會における正副議長選擧當時政友會との間に行はれた暗默的諒解に基づき第二黨より選ぶべく政友會に交渉することに決定、內ヶ崎幹事長は黨を代表して二十二日午後四時貴族院內總務を訪問して政友會久原派岡田幹事長、中島派田邊幹事長を訪問

今議會は政黨の權威を發揮し又政黨の信用を回復する上に頗る大事な場合である、從つて二十三日開會行はれる副議長選擧も圓滿に行ひたい、これについては兩派に於て協議の上適當な人物を銓衡されたい

旨を申出た、中島派においては同二黨の立場からして自派より候補者を推したい希望で田邊幹事長は同夜十時半永田町の私邸に久原派の岡田幹事長を訪問副議長はその際自派に譲つて貰ひたい旨申出た、これに對して久原派においては當初より副議長も黨勢比に衡派すべきに非ずとの大乘的見解を有してゐたので、岡田幹事長は即時にこの申出でを受諾、二十三日午前九時半院內に於て開かれる代議士會に右の旨を報告承諾を求め而して中島派から選出されることゝなつた

副議長の候補としては、東郷實、田子一民の兩氏が擧げられてをり同東郷氏は九州派田子氏は東北派に於て夫々猛烈に推してをり同夜遂に人選は擧げて中島總裁に一任と決した、よつて中島總裁は二十三日午前長老と協議の上最後的決定をみることになつた

衆院副議長辭令傳達

【東京電話】衆議院副議長は二十三日選擧の結果田子一民氏に決定を見たので、內閣では大木議院書記官長よりの通告により直ちに上奏御裁可を仰ぎ、同日午後四時において副議長辭令傳達式が行はれ、田子一民氏に對し阿部首相より左記辭令が傳達された

正五位勳三等　田子一民

議院法第三條により衆議院副議長に任ず

松川氏外二氏所屬決定

【東京電話】政友會久原派の松川昌藏氏は政友會中立派に、同中立派の桜谷源助氏は久原派に、又無所屬の小田榮氏は第一議員クラブに二十三日それ〴〵入會した右により第一議員クラブ所屬議員は十八名より十九名となつた

金使用規則省令けふ公布

【東京電話】大藏省では十八日の金委員會で金の使用制限強化に關する金使用規則改正の方針を決定したが、廿三日官報に改正大藏省令を公布、明年一月一日から實施することゝなつた

通商條約の滿期後も 反日的課税を行はず

米政府、各税關に命令を發す

【ワシントン特電】廿二日發】米國政府は廿二日米國各港の税關長に對し日米通商航海條約終了後と雖も日本輸入品に對する反日的課税を行はぬやう命令を發した、即ち從來は來年一月廿六日日米通商條約の期限終了後は同條約の恩惠を要せず自動的に日本輸入品に對し懲罰的な税を徴收し得ることとなつてゐたのを、今回米國政府が自發的にこれが中止の命令を出したのであるが、右は日本政府の努力に依る米國政府の友好的態度の現れと見られ、斯る米國政府の態度は既に東京に於て開かれた通商條約交渉に關する野村、グルー會談の前途に多大の光明を與へるものとして注目されてゐる

東京會談に重點を置く

堀內大使 ハル長官と會見

【ワシントン廿二日同盟】堀內駐米大使は二十二日午後三時ウェルズ國務次官と會見續いて同三時半からハル長官と三十分間に亘つて會談した、席上堀內大使は野村外相が東京に於てグルー大使に語つた趣旨を敷衍説明、更に第四次會談の內容にも觸れて日本が多くの困難を排除して日米國交調整の爲めに異常な努力を拂ひつゝある點に言及、アメリカとしてもこれに對應する態度に出でられんことを希望すると重ねて述べた、これに對してハル長官は

その點は十分諒知してゐるが、東京會談に於て問題を更に進めることゝしたい

と述べ日米通商條約の問題に付ても意見を交換し良好なる雰圍氣の裡に會談を終了した、堀內大使はクリスマス休暇後に適當なる時期をみて再び會談を重ねることになる模様であるが、目下の所會談の中心は東京に置かれてをり、アメリカとしても野村グルー會談に重點を置いてゐる

野村外相參內

【東京電話】野村外相は二十三日午後二時半宮中に參內、天皇陛下に拜謁仰せつけられ、日米航海通商條約廢棄後の對米國交調整に關するグルーアメリカ大使との會談經過並に對ソ國交調整問題等當面の外交諸問題につき委曲奏上、種々御下問に奉答して御前を退下した

關税委員言明

日本品に一割を課せず

【ワシントン二十二日同盟】日米通商條約失効に伴ひ日本よりの輸入品に一割の差別關税を課せられるものとして關税局では成行を憂慮しつゝあつたが、米國關税委員ベイジル・ハリス氏は廿二日記者團に對し「ルーズヴェルト大統領は一八七二年のグラント大統領の布告を復活し、日本品に對する一割の差別課税は實現されないであらう、從つて實業者は心配するに及ばない」と言明した、因に一八七二年グランド大統領布告とは一九二八年制定された關税法「外國船によつてアメリカに輸入された外國貨物品は一割課税する」の適用から日本を除外したものである

對獨封鎖抗議

英の回答到着

【ロンドン二十二日長谷川特派員發】イギリス政府の對獨封鎖に關し重光駐英大使は十一月二十七日ハリファックスイギリス外相に對し帝國政府の抗議文を提出したが、右に關するイギリス政府の正式回答が二十一日我が大使館に到着した、同回答は原則的見解に於て必ずしも帝國政府のそれと一致せぬが實際問題としては既に出淵丸の前例によりイギリス政府も特別の考慮を拂ひつゝあることが確認されてをり、更に今後とも事務當局との折衝により實際解決が行はれるものと見られてゐる

衡陽、多寶灣を猛爆

軍事施設、敵の集團を潰滅

【〇〇基地二十二日同盟】好天を利して連日中支奧地の空爆を敢行しつゝある我が海軍航空部隊は、二十二日又も衡陽（湖南）を空襲、島田少佐の率ゆる一編隊は午後一時衡陽附近の軍事施設に巨彈の雨を降らせ二ヶ所から火災を生ぜしめ、敵の防空砲火を冒して同地飛行場を爆撃したが、敵機は空中戰を恐れて姿を見せなかつた、又同時刻湖北省東北地區に侵入した敵中央軍大軍は漢水を渡河、多寶灣に對して陸軍部隊に協力して六回に亘つて反復猛爆、敵陣を潰滅し火焰を浴びせ火災を生ぜしめる等多大の戰果を收めて全機歸還した

武漢地區の掃蕩戰進捗

【漢口二十二日同盟】中支冬季殲滅作戰に於ける我が部隊は我が積極的進攻反擊により全く潰亂し、湖北湖南兩戰に亘り甚しく潰走し敵は冬季攻勢の企圖を以て來襲した各部隊は各地とも潰滅敗北しつゝあり、二十一日以降における我が軍の得たる戰果左の如し

一、南昌南方地區にて潰走する敵を追擊掃蕩中の我が軍は敵の錦江渡河、南走の餘裕を與へず二十一日朝來奉新南方の砂古嶺方面に追擊中で、この日海軍航空隊は大擧飛來、地上部隊に密接なる協力をなし巨彈を浴せ多大の戰果を收めた

二、我が大西、西村、家田各部隊は廿一日奉新高安道の西南地區を潰走する敵中央軍直系を捕捉遮斷

三、廿一日通城南方地區を掃蕩しつゝある我が軍は四川軍第百四十四師に屬する敵部隊を捕捉し、敵遺棄死體百五十八、捕虜廿一を得た、又通城西北地區を潰走中の敵を追擊せる部隊は遺棄死體八十の戰果を擧げた

四、景陽地區の我が軍は廿一日に引續き掃蕩戰を續行中、又岳州地區には敵の出撃を見ず平靜である

五、漢水戰線に出撃し來つた敵は、我が久保、天野、立花、石川各部隊によつて渡河點を阻まれたゝめ退路を失ひつゝあるが、我が猛擊に刻々殲滅の運命を辿つてゐるが、同地區の敵は去る武漢攻略の時田家鎭において殆ど殲滅的敗戰を喫した部隊である

佛軍事豫算下院通過

【パリ廿二日同盟】フランス下院は政府が去る十九日提出せる一九四〇年度第一、四半期の軍事豫算案（總額五百五十億三千四百萬フラン）（邦貨凡そ五十五億二百萬圓）を滿場一致可決した

なほ右豫算案討議に當つてダラディエ首相は戰爭勃發以來十一月末までのフランス軍の戰死者數合計を左の如く公表した

▲戰死者總計一千四百三十八名、うち陸軍一千百三十六名、海軍二百六十名、空軍四十二名

ソ聯空軍擊退さる

【ヘルシンキ廿二日同盟】フィンランド軍司令部發表＝フィンランド軍は廿日二百五十機に上るソ聯飛行機の襲擊を擊退、中部戰線に高射砲により擊墜機十一機を擊墜した

ム首相、和平提案か

ヒムラー親衛隊長信書を携帶

【ニューヨーク二十二日同盟】二十二日ローマよりニューヨークに達したUP電によれば、ムッソリーニ首相は過般ローマを訪問、二十一日ベルリンに歸還したヒムラードイツ親衛隊長にヒトラー總統宛親書を託したが、右信書はムッソリーニ首相の和平提案を含むものといはれるが、イタリー當局は右に關し一切口を緘してゐる

英機、蘭領を侵犯

【ベルリン特電】廿三日發】ヘーグより當地に達した報道によれば廿二日英爆擊機の編隊は非常な高度を保つて西フリージヤ群島フリーランド島上空からオランダ領空を通過し、クロニンゲンを經由して、ミュンスター方面よりドイツ領に侵入したが、忽ちドイツ戰鬪機の邀擊に遭ひ、北海上へ遁走した、英國空軍がオランダの中立を犯してドイツ進攻のルートに利用した事實についてはオランダ側もこれを確認、廿二日レルケルエッタム放送局は右と關聯して廿日オランダ領空に飛來した英機の一隊はオランダ空軍の邀擊を受けて空中戰を演じたと發表してをり、これによると廿日の中立侵犯にオランダの抗議を受けたらしいが、廿二日の中立侵犯にオランダの抗議を受くることなくオランダ領空を通過したものである

マチノ付近で英獨空中戰

【パリ特電】廿二日發】廿二日夕刻東部フランスマヂノ要塞に近接した某地點に於て英國戰鬪機三機とドイツメッサーシュミット戰鬪機四機との間に火の出るやうな嚙み合ひが演ぜられた結果英國機は二機が擊墜され、搭乘員も壯烈な戰死を遂げ、ドイツ機も二機が擊墜されたが、折柄夕靄が濃く立ちこめたゝめ擊墜現場の確認は難しかつた

日ソ交涉開始

東郷、ミコヤン會談行はる

【モスコー二十二日同盟】日ソ通商交涉はソ聯邦代表として交涉の衝に當る外國貿易人民委員部の部長と東郷大使は二十二日午後五時ミコヤン外國貿易人民委員と第一回會見を行ひ凡そ五十分に亘り日ソ通商問題に關する意見交換を遂げた、本日の會談は日ソ代表の最初の會談だけに稍々立入つた具體的の討議に入らなかつたが、年內に今一度會見して一層突つ込んだ談合を遂げることに意見の一致を見た

閣議決定事項

【東京電話】廿二日の定例閣議で左記事項の決定を見た

一、京城帝國大學官制中改正の件

大野總監東上

大野政務總監は天谷祕書官を帶同二十三日午前十一時京城飛行場發空路で東上した

カー大使 年內に重慶訪問

重要用務と觀測さる

上海特電【二十二日發】カー駐支英國大使は十一月重慶から飛還して以來必要なる事務打合せをなす我が加藤公使とも二回に亘り會見し日英間の現地懸案に關する意見の交換を遂げたが、今回又も重慶訪問のため年內に上海を出發する豫定である、これについて重慶ユービー電は、大使は十二月廿日重慶着の豫定であると傳へてゐるが、當地英國大使館筋では期日の豫定は未だ決定してをらず用務についても事務上の訪問であるといつてゐるが、大使がクリスマス休暇もとらず年末年始にかけて重慶を訪問することは複雜なる現下の極東情勢と關聯して何等かの重要用務があるものと當地外交筋では見てゐる

物資、物價混合懇談會

【東京電話】政府は物資、物價對策の樹立を纏めるため去る十五日政府と物價委員會との懇談會を開いた結果物價委員會の提案せる六項目即ち

一、物資動員計畫、生產力擴充計畫資金調達の實行等
二、物價騰貴の恒久的非常措置の特殊措置
三、國民生活必需品に對する不安除去の對策
四、中央物價委員會等の機構改正
五、政府官吏に關する要望
六、統制經濟に對する國民の諒解及び協力

を中心議題としてこれを四小懇談會に分けて十六日以來連日小懇談會を開き關係各閣僚も出席し種々論議を重ね二十日の小懇談會で六項目の議題に亘り一應議論が盡されたので、二十一、二の兩日は小懇談會を休止し二十三日午後二時より首相官邸において總合懇談會を開催、政府側から阿部首相、青木藏相、酒井農相、秋田厚相等關係各相、遠藤書記官長、唐沢法制局長、關係各省次官等、委員會側から池田會長、津島、小川、吉田、八田、宮尾、高橋、村瀬、竹內各委員出席し前記六項目を集約檢討をなし結論を得た上、二十六日の總會に諮ることゝなつた

赤外線

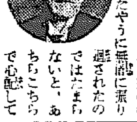

暴利取締令の改正を強調して遂に死刑を適用した長五郎銀分當城法相、このところ良き氣分であるが傳家の寶刀は傳家の寶刀であるから子供に正宗の銘刀を持たせたやうに無闇に振り廻されたのではたまらないと、あちらこちらで心配してゐるのを聞いた法相「乃公は大物を狙ふ主義だからそんなに心配せんでもよいや、つまり昭和の紀ノ國屋文左衛門をやつゝけるのさ」と何處迄も氣分で取る【寫眞＝宮城法相】

專賣局辭令（廿一日付）

京城販賣所長保田松次郎依願免本官
▲晋州販賣所長池田謙助命京城販賣所長
▲技手石川武吉命晋州販賣所長（廿二日付）

―人―

◇付上新任平南地方課長　二十三日午後三時十分京城驛着で赴任
◇松原鐵道局長　東上中の處廿八、九日頃歸任の豫定
▲高橋日本高周波專務　退廿六日歸任

時の錄音

アメリカ政府日米通商條約の調整をいふ
×
揚子江の濁水アメリカに通ずか。チトハヤキテしすぎるぞ。
×
北鮮の豪雪猛威を揮ふ。寒風には勝力なし。人の力に在れ。
×
四行牌事選主催合院開行、銀行協會議で包圍攻擊をうく。八圓元の貿易通貨これでオジヤン。
×
京日文化賞區域擴張く。半島文化の大躍進にまた一石。
×
朝鮮産業經濟研究會員。屬僚を飲むは郷土の進に限らず。

三國志（97）

吉川英治作　矢野橋村畫

（出廬の卷）

亂兆（三）

黃巾の亂が熄んでから又間もなく、近年各地に蜂起した賊では、漁陽（河北省）を騷がした張擧、張純の謀叛、長沙、江夏（湖南省岳州の南）あたりの兵匪の亂など、が、最も大きなものだつた。

「天下は泰平です。何事もありません」

して、十常侍の輩は口をあはせて、いつもそんなふうにしか、奏上してゐなかつた。

だが。

長沙の亂へは、孫堅を向はせて平定に努めてゐた。

又、劉虞を幽州の牧に拜し、劉焉を益州に封じて、四川や漁陽方面の賊を討伐させてゐた。

その頃。

故郷の涿縣から再び出て、代州の劉恢の邸に身を寄せてゐた劉備は主劉恢から、

（時節が來た。これを攜へて、幽州の劉虞を訪ねてゆき給へ。虞は自分の親友だから、君の人物を見れば、きつと重用するだらう）

と云はれて、一通の推薦狀をもらつた。

玄德は恩を謝して、直に、關羽張飛らの一族をつれ、劉虞の所へ行つた。劉虞はちやうど中央の命令で、漁陽に起つた亂賊を征伐にゆく出陣の折であつたから大いに欣んで、

（よし君等の一身はひきうけた）

と、自分の軍隊に編入して、賊地へつれて行つた。

四川、漁陽の亂も、漸く一時平定を見たので、その後、劉虞は朝廷へ表を上げて、玄德の勳功あるを大いに稱へた

同時に、劉虞の公孫瓚も、

（玄德なる者は前々黃巾の大亂の折にも戰功があつたものです）

と、上奏に添したので、朝廷でも捨ておかれず、詔を下して、劉備を平原縣（山東省平原）の令に封じた。

平原縣へ赴任して來ると、ここは地味肥沃で兵馬の倉に滿ちてゐるので、

（天、我に兵馬を貸すか）

と、みな非常に元氣づいた。そこで玄德以下、張飛や關羽たちも漸く落ち着いて、兵を調へ、平原の一角を占め、大いに武を練り、兵を訓じ、駿馬に秣を飼つて、一角から時雲の到來をにらんでゐた。

――然るかな。

一變去れば一風生じ、平野に賊亂を掃ひ去れば、宮中の瑕瑾闘爭に暗殺の陰謀や金殿の百鬼は蠢動して、內外いよいよ多事の折から、一夜の黑風に靈帝は崩ぜられてしまつた。

紛亂はいよいよ紛亂を見るであらう。漢室四百年の末期相は漸くこゝに濃厚のひゞきをたてたのである。――如何になりゆく世の末やらん、と郷黨閻御の由を知ると共に、人々みな色を失つて、肅然足もとの大地が奈落の底へめりこむやうな氣がしたのも、あながち平常の心がけ無き者とばかり嘲ふもないことであつた。

×　×

會議の席も寂としてしまひ、咳一聲する者すらなかつたが、そこへ又、慌しく、

「何進、お耳を」

と、宦官の一名が現れて何か耳語した者があつた。

何進に通じてゐる宮門の武官職であつた。

「オ、議戰か。何だ」

何進はすぐ會議の席を外し、外廊で何かひそ〴〵密議の囁きを聞いてゐた。

鼻かぜ
鼻つまり
耳痛・其他耳鼻疾患に
大木耳鼻薬
効本
果位
三十錢・五十錢・一圓
全國各藥店にあり
東京神田・大阪淡路町
大木合名會社

虫よけの王
ホドヂン
虫に喰はれ、穴があいても時節柄二度と買へない大事な衣類毛皮は日本で唯一の專賣特許の防虫劑、陸軍被服廠の御用品を家庭向にしたホドヂンで完全に御保存して下さい。
バラ物やセロハンの袋にホドヂンの商品名のないもの、及新案特許の穴のないものはニセ物ですから御注意下さい
値段は樟腦の1/3以下
而も効力は樟腦の十倍
ナフタリンの四百倍
一〇〇錢入・四十四錢入・十六錢入
本舗・株式會社　金星商會　東京芝虎の門

ホドヂン本舗の
高級ゑりあか取り
衿元（エリモト）

お召物を古びさせぬ爲
衿元をお使ひ下さい
「お召」になつたものは必ず脂垢、白粉を拔きとつてお藏ひ下さい。さもないと垢でヤケて大事なお召物も一度に古物みたいになります。
衿元は揮發油やベンヂンと異り、垢、白粉を早く完全に溶解し、除き去る獨特の化學藥品を配劑特製したものですから揮發油、ベンヂンとは斷然比較にならぬほどよく落ちます。
而も後に芳香の殘るベンヂン節約の國策に添ふた理想品であります。
定價　御用瓶六五・中瓶四〇
本舗　株式會社　金星商會　東京芝虎の門
NB―1

日の皇子御誕辰
愛婦で御安泰を祈願

皇太子殿下には廿三日御目出度く第六回の御誕辰を迎へさせられたが、愛國婦人會朝鮮本部ではこの佳き日午前十一時から日の皇子御成育御安泰祈願祭を朝鮮神宮拜殿で嚴かに執行した　本府を代表して鹽原學務局長、京畿道を代表して神谷內務部長、京城府を代表して山田總務部長のほか婦人代表としては中村軍司令官夫人をはじめ湯村殖産局長、三橋警務局長、鹽原學務局長、宮本法務局長の各夫人、甘蔗京畿道知事夫人、高橋府尹夫人等をはじめ愛婦會員、同女會員六百餘名出席　阿知和宮司祭の下に嚴かに日の皇子の御安泰を祈り奉つて午後一時式を閉ぢた【寫眞は祈願祭場】

給食など愈よ實施
旱害地兒童に温い手

今夏京畿道以南七ヶ道にわたる旱害で直接災害をうけた罹災民は實に約二百萬名の多きに達する狀況にあり、これら罹災者の子女にして或は學業の途を斷たれ、或は缺食、退學の已むなきに至つたもの多數にのぼることが豫想されてをり、總督府の圓滑なる遂行を期する見地から罹災各道ではこれが救濟方法として小學校及び簡易學校兒童に對する授業料の減免、學用品の給與、缺食兒童の給食等それぞれ實施中であるが、總督府では廿三日學務、內務、司計局長等が協議、[illegible]の具體的施策について説明する處があつた[illegible]

ついては既に各道にその方針を示し、それぞれ實施中であるが學用品給與及び給食については詳細なる調査に基きこれが經費を要求中の處、今回朝鮮總督府追加豫算及び朝鮮地方費の承認をみ新年早々より實施されることになつた、なほ授業料の減免は前例があるが學用品の給與及び缺食兒童への給食は朝鮮では初めてのことであり、大體來年三月まで給食及び學用品給與として三十萬圓が支出されることになつた、總督府でも目下實施方法につき各道當局及び學校當局と詳細なる連絡をとりこの朝鮮最初の施設の效果的遂行に萬全を期してゐる

報恩の金一封
咸北慶興赤地洞の面民から
旱害地方民へ醵出

咸北慶興郡慶興面赤地洞の面民は[illegible]の豆滿江の洪水に際し大水害に遭遇、大打撃を蒙り途方に暮れてゐたが、朝鮮各方面より救濟金品及懇篤な慰問文等に惠まれその後[illegible]、そして本年の農作も豐作に上々、生活も安定したので赤地洞高永錫外九十七名は集つて若干醵金しこのほど旱害地に寄託してゐる同胞に配布されたいと所轄赤池駐在所に申出で同洞民の殊勝な眞心は一般の感激のまとゝなつてゐる

遊覽バス
一回だけ運轉

戰時＝動きすぎて問題になつた合同タクシーの遊覽バスは一般觀光客の非難により從來旅客が激減してゐる關係で、夏季同樣午前九時と午後二時の二回運行してゐたのを、京城觀光協會の申入れで二十三日から『旅客案內』に書いてゐる通り明春三月十五日まで特別の觀光客がない限り午前十一時に一回だけ京城驛を發車することになつた

半島映畫文化に紀元
全京城の待望久しき
京日文化映畫劇場　けふ輝く開場

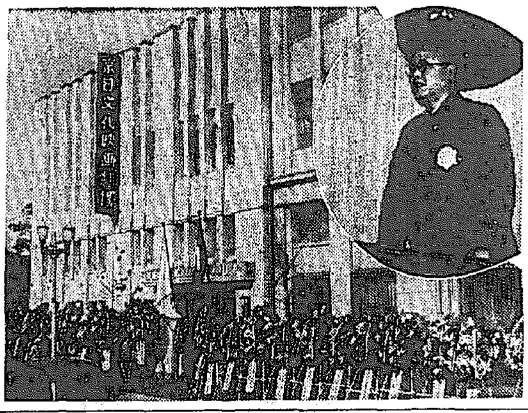

京城府民待望の〝京日文化映畫劇場〟の開場式はけふ廿三日午前十時昭和通の同劇場で行はれた

この日南山からさす朝の陽光は昭和通の一角に聳える白堊の殿堂に照映え、館の前の鋪道には各名士、商會から送られた花環が所狹しとならべられ　その中を三橋警務局長、甘蔗知事、高橋府尹、古川商議會頭を初め賀田元商工會議所會頭、和信朴興植社長、分島興行協會長、間島同劇會長等朝野の名士續々入場

本社御手洗社長の挨拶、中江三井社長の挨拶があつて、建築者に感謝狀を授與、三橋警務局長、甘蔗知事、高橋府尹、間島京城興行協會副會長、渡邊京城配給組合長の祝辭あり、ついで愈よビクターR・C・A最新型使用のニュース文化映畫、劇映畫の試寫があり、RC・A特有のダイナミックなトーキー效果は參列者に驚異と多大の感銘を與へて映畫が終り參列者一同に記念品を贈呈、晴れの開場式を終へた、午後一時からは一般公開されるので待ちに待つたファン達はこれこそ新文化殿堂の初の銀幕を觀ようと長蛇の列をなし、開館を待つて續々入場、忽ち滿員の盛況【寫眞＝けふ開場の京日文化映畫劇場と祝辭を讀む三橋警務局長】

祝辭
三橋警務局長

本日茲に京日文化映畫劇場が芽出度く開場せられましたことは誠に喜ばしき次第であります　顧みまするに我國に映畫が初めて輸入せられましてから今日まで四十年の歳月を經過致しておりますが、その間映畫の普及發達は誠に著しきものがあり國民娯樂として最も重要なる地位を占むるに至りましたばかりでなく藝術として新なる分野を開拓せんとする機運にあり更に進んで最近におきましては教化、宣傳、報道の方面においても次第に顯著なる機能を發揮しておりまして映畫の有する國家的任務は愈よ重大となつて來たのであります

然るに從來我國の映畫に對する認識及方策等は遺憾ながら所謂害あるものを除く程度の消極的範圍を出でず進んで積極的に映畫を利用し助長せんとする施設方法に缺けてゐたため換言すれば『映畫は見てもためにならぬ』との誤まつた先入主的觀念から初等及び中等學生層などは有益なる映畫と雖も自由に見學することが出來なかつた樣な狀態であつたのであります　この間に在りまして內地主要都市においては所謂『ニュース』又は文化映畫專門館などが設立せられ又映畫としても文化映畫や一般用映畫などが續々製作、上映せられ男女學生も文化映畫等の認定映畫を團體見學することが出來る樣になつたのであります

朝鮮も亦通般の事情は內地と同樣なる趨勢にあるのでありまして即ち『映畫は見てもためにならぬ』との舊時代は去り『映畫は見て爲めになる』との新時代が來たと謂ふことが出來るのであります

京日文化映畫劇場は蓋し此の意味に於て新時代の要求に副ひまして茲に設立を見たる譯でありまして其の國家的文化の任務の重大なるに鑑み上映する映畫の選擇を嚴且つ收にし他の映畫常設館との圓滑なる協調と共存共榮とを圖り相携へて映畫報國の實を擧揚せられむことを切望する次第であります

モーニング
年末らしい落物

二十二日午後一時ごろ京城府永樂町二丁目丸星運送店前鋪道にモーニング三揃ひ一着、トンビ一着の入つた風呂敷包が落ちてゐるのを永樂町一丁目七九番地[illegible]さん(二)が拾得本町署に屆出た、歳末とはいへモーニングの落物は同署でも初めてである、內側に平井浩と名前が縫ひつけてあつた

ガス死亡
また一人が……

京城昌信町三四四金基吉さんの妻金氏(二)は煉炭の火鉢を洗濯部屋に入れて寢たが、廿二日朝ガス中毒で死亡した

兩國とも努力
日ソ通商協定について
松島公使釜山で語る

【釜山電話】外務省通商局長からスエーデン公使に轉じ目下モスコーに駐在、東郷、モロトフ會談に重要任務を帶びて參加する松島肇夫氏は廿三日朝釜山上陸「あかつき」で北行したが釜山で語る

釜山は廿六年前本俸五十圓の第一商業學校教諭として一年ほどゐたところだから知人もあれば當時の生徒もゐるので今夜京城に一泊、友人と會つて明日の「のぞみ」で出發する、日ソ通商協定は、兩國とも眞劍に成立を希望してゐるところで、交渉は大體軌道に乘つてゐるが今後幾月掛るかそれは豫斷を許さぬ、任地にはこの協定が纏つた上で赴任するはずである

金密輸など
警戒の網に

年末警戒中の釜山鐵路署では二十三日未明列車を非常召集所內を一齊檢擧した結果二十四名の不良者を擧げた、うち二名は金密輸犯人、四名は賭博犯だつた

老父給自殺

京城鍾路四ノ三七酒場某澤さん方女給嶺水町二六金某さん次女再淑さん(二)は父親が女給商賣に反對するのを悲觀して廿三日午前二時ごろお店で毒を嚥んで自殺した

忘年會やめて

京城藥劑師會町樂園藥物店社長白樂承さんは同社の忘年會新年宴會を廢めて一萬圓を國防獻金、三千圓を恤兵獻金として二十三日東大門署へ寄託した

鐵工場燒く
損害は二七萬圓

二十三日午前八時二十分京城元町一ノ一七長谷部鐵工場長谷部萬藏方から發火、同工場自邦と隣家二戸を全燒した、原因は仕上工金[illegible]が揮發油に赤熱した鐵板を入れたためで損害二十七萬圓、なほ鐵工金[illegible]さん(二)は火傷を負うた

廿三日朝の天氣概況

高氣壓は相變らず北支那方にあつて東方に張出して華中を掩ひ、支那滿洲は快晴、湖南方面に低氣壓が生じてゐる位で他に快晴の所が多い低氣壓は日本海中部及び八丈島と小笠原島の中間海上にあり、內地は九州及び四國の南岸山陰北部より能登半島にかけて降雨してゐるが、その他は概晴である、鮮內の氣温は一般に平年以上で平年に比べ、國境內陸では十五度も高くその他は一度乃至四度高い

映畫法實施決る
遲くとも來年三月から

我國最初の文化立法として既に內地では施行されてゐる映畫法が朝鮮にも施行されることに廿二日閣議で決定、來春の二月か遲くとも三月初旬迄には實施されるとになり目下警務局で施行細則を審議してゐる、朝鮮映畫令の主旨は大體內地と同じで從來映畫は大衆の娛樂を主として普及されてゐたもので檢閲の嚴しさも大衆興行又は風紀[illegible]に浮ぶやうなものゝみがカツトされてゐたのであるが、同法によれば映畫をもつて大衆の啓蒙強化を積極的に行ふと同時に國民の文化性を健全に昇華して、その健全なる發達を期するものである

大體の骨子は、映畫の製作、配給及び移出入の許可制度、映畫製作從業者（俳優、撮影者、映寫技師等も含む）の登録制度、文化映畫日本の檢閲制度、文化映畫の表彰、外國映畫の制限等の外十四歳未滿兒童の興行館への出入禁止から啓育映畫、兒童映畫、一般用映畫の認定等が規定されてゐる

又本法が特に大衆啓蒙による文化の昂揚、民族の智育と娛樂等に重點が置かれてゐる關係上、國民指導上必要と認められるものは國民上映を命ずることも出來るやうになる

演藝代表を東京に呼び申合せを行ふ

福田さんが二百圓寄贈
〝遭つた千圓〟から

廿二日の白晝、午後一時半ごろ朝鮮銀行で金千圓を日本銀行券に換へに行つて京畿道楊州郡生れ住所不定[illegible]に掏り取られた京城府鍾路町八四ノ六無職福田そのさん(二)はお金が到底戻らぬものと思つてゐたのが本町署刑事の機きで見事逮捕され、金千圓も無事福田さんの手に戻つたので廿三日午前十時半本町署を訪れ、警察官に對する感謝の意味で管內細民救濟費として金二百圓の寄附を申出た本町署は福田さんの誠意を汲んで受納した

石炭不足は大人の世界
風の中の凧のよに子供はクル〳〵
どうだ、このハリキリ様

（六）

『ボクラは風の子なんだ、寒さなんか何でもないんだ、零下何十度といふ嚴しい寒さの大陸で御國のために働いてゐる兵隊さんのことを思へば何んでもないよ、かうして樂しく勉强してゐられるのも兵隊さんのお蔭なんだもの、ニツポンの子供はみな元氣なんだ、ことにボクラは道場に通つて劍道の稽古をしてゐるんだよ、火の氣一つない道場で戰地の兵隊さんに負けないやうに竹刀で斬りにするんだ、愉快だぜ、身體からはポツ〳〵と湯氣が出て來るよ』

……☆

エイ、ヤア、バシン〳〵トン〳〵（これは羽目板を叩いた音）竹刀の鍔ぜり合ひ、裂帛の氣合が流れて來る、やがてガヤ〳〵稽古が濟んで小劍士たちが歸つて行く

……☆

零下何度といふ寒さの中を裸足に小倉袴の一枚で竹刀にくゝりつけた道具を擔いだ小劍士のお歸りだ、天を仰いで元氣一杯に笑つた小劍士を捕へて見る『ボク？崔正義明つていふの、年齢は十二、西大門小學校五年生だよ、けふは稽古で七人も負かしてやつたんだ、寒くはないかつて？ソコの通り汗がビツシヨリだよ、をぢさんオーバーなんか要らないよ、劍道やらないか』と快はヤツパリ風の子だ、寒風小國民の意氣は素晴らしい

○○○

年末虛禮廢止
先づ學校教職員から

年末年始の生活刷新運動が民間に率先先づ全鮮學校職員によつて火蓋をきられることになり廿一日學務局長より各道知事、各官公私立學校長宛通牒が飛んだ、生活刷新運動は、一、忘年會その他これに類する宴會は廢止し已むを得ざる場合も小規模にとどむること、二、年末年始の贈答は學校職員、學校關係事務擔當職員の間においては勿論、學校父兄等との相互間においても絶對に廢止し右以外の方面に對しても出來得るかぎり廢止するやう努力し或は嚴選すること、三、年始回禮は元旦のみに止めその簡略化の程度は必要最小限度とし絶對に虛禮に流れざる旨とすること

〝大和號〟けさ壯途へ
第二コースの泰國に向ふ

【東京電話】親善訪問機大和號は石川機長以下九乘員、同乘の桐川總裁、外二名を乘せて二十三日午前六時四十五分、見送數百の見送りを受けて羽田東京飛行場を離陸、曉の空を衝いてタイ國へと壯途の第二コースへ就いた

配達員輪禍

京城府新堂町二九七三越デパート配達員劉[illegible]さん(二)は廿二日午後八時ごろ古市町一番地先道路を横切らうとして京畿道始興郡[illegible]町[illegible]の運轉する小型自動車に操倒され全治一週間の負傷を負うた

軍艦橋立進水

【大阪電話】帝國海軍に新威力を加へる軍艦橋立の進水式は二十三日午後三時半から大阪鐵工所櫻島工場で擧行、六岡社長の手で支綱を切斷すれば艦體は見事海上に雄姿を浮べ安治川尻に威容を浮べた

皇紀奉祝記念
體育大行進
五月五日に決定

【東京電話】大日本體育協會、本聯盟、大日本體育協會理事會は廿二日正午から體育協會事務所に於て開催、末弘理事長以下各常務理事、聯盟委員出席、二千六百年記念事業及び行事に關する具體的協議を行つた、決定事項左の通り

▲皇國奉仕隊宮城外苑整理事業への體育部隊勤勞奉仕はさきに二月四日と決定してゐたが都合により一月二十八日にこれを行ふ▲體育大行進は五月五日と決定して大々的に行ふ▲興亞體育大會の具體的打合せのため一月中旬

逸品ネクタイ　京城本町　ミヨシ

滿員御禮
本日開館に際し御來場賜り有難く御禮申上げます
尚開館早々のため種々不行届の點は厚く御詫申上げます
京日文化映畫劇場

近代的な　本一　馬直場　鮮銀前

聽けばサスガと値打がわかる……
「音」に「響」に絶對無比！
ビクターラヂオ
「音」が生命！
5R-15型・125圓
特約店にこの他各種ございます

愈々お正月が近づきました……
お正月用品
御重箱、屠蘇器、食器、香爐、花生、花臺、敷板、屏風、衝立、正月掛書幅等各種
〔四階賣場・四階ギャラリー〕
大好評 丁子屋の食料品
〔地階・一階〕
御便利な 商品券 一階賣場
連日夜間營業（三十日迄九時閉店）
・二十五日の月曜日は平常通り營業致します・
丁子屋

頭の痛みと疲れに
ノーシン

御家庭用として御徳用な……
呉服格安品賣場
・二階中央・
東西大家 新作日本畫展覽會 五階ギャラリー 二十七日迄
今月の定休日は 二十五日
お願ひ
時節柄夜間營業は遠慮させて戴きます。月曜日は休業致しますから、何卒月曜日以外の日に御用命願上げます。
京城 三越

新発賣　特選店舗
金剛山松実入
▲和風　平角型
▲洋風　渦巻型
京城本町　金剛山・亀屋
カステーラ

山葉オルガン
お子様のために！
正價四十九圓より
カタログを御申込下さい
日本樂器會社
京城本町一丁目
全國に特約店があります

近火御見舞謝
信和鑄物工場
京城元町一ノ一一六

絶讚に迎へられる名匠の巨篇！
ビクター洋樂
第三番
英雄
―交響曲―
十二吋盤七枚組　アルバム入解説書附　￥二六・九五
ベートーヴェン曲（作品五五）
メンゲルベルク指揮
紐育フイルハーモニク交響管絃團

第二十九期貸借對照表

借方（資産ノ部）科目	金額
土地家屋	[illegible]
機械器具	[illegible]
什器	[illegible]
原料	[illegible]
製品	[illegible]
包裝材料	[illegible]
貯藏品	[illegible]
有價證券	[illegible]
未收金	[illegible]
銀行預金	[illegible]
小口現金	[illegible]
受取手形	[illegible]
貯金	[illegible]
假拂金	[illegible]
計	[illegible]

貸方（負債ノ部）科目	金額
資本金	[illegible]
法定積立金	[illegible]
別途積立金	[illegible]
退職積立金	[illegible]
社員身元保證金	[illegible]
預り金	[illegible]
借入金	[illegible]
支拂手形	[illegible]
假受金	[illegible]
未拂金	[illegible]
前期繰越金	[illegible]
當期純利益金	[illegible]
計	[illegible]

昭和十四年十一月三十日
京城府元町一丁目一〇四
朝鮮製綿株式會社

地方綜合版

"金子賢太郎"や"菊池薰" 表裏內鮮一體の實
新義州の官民、續々と創氏へ

【新義州】來る紀元の元旦、明年一月一日から實施される改正民事令による"氏創設"制度の反響は早くも滔岸として半島津々浦々に至るまで高まり既に幾多の先覺者が氏名の改正、率先實施を表明したが、最近になつて新義州でも官民間に內鮮理想一體を具現化せんとする氏名改正熱は頗る旺盛な話題となつてゐる、官民側では平北道廳警察部[illegible]課警部補が率先改名を見せて"金子賢太郎"と改めることに決定、このほか[illegible]長、[illegible]課長らも目下氏名に頭を惱ましてゐる、この熱は[illegible]新聞社方面にも相當響を惹め、[illegible]名に苦心中なつた[illegible]平北支社長[illegible]氏が"[illegible]"と改めることに發明、來る一日年賀狀とゝもに各方面に聲明書を發し改名を垂れることになり、[illegible]支社の[illegible]氏が"菊池薰"と改名して目下各方面に名刺を配つてをり、[illegible]日新聞支社の[illegible]氏が"高橋明治"などと決定、このほか[illegible]新聞支社[illegible]は"何々"[illegible]の[illegible]君は"白水滿"等を一應取上げ檢分研究中である

仔牛の增殖

【春川】道では更生指導部落育牛飼育增殖計畫に伴ひ仔牛頭數が逐增しつゝある實情に鑑み昭和十三年度から五ケ年計畫で改良種牛生産地區を毎年三ケ郡づつ設定し逐次增殖に努めて來たが明年度は洪川、三陟、平康三ケ郡を生産地區に設定することになつたので郡農會より成牛二百頭宛を無償で貸付し增殖に努めさせ毎年一地區から百四十頭以上の生産に拍車をかけてゐる

"孤島"と化した咸南
痘禍撲滅へ必死の體あたり 列車にも移動防疫班

【咸興】何時終熄を告げるのやら全然豫測を許さぬ咸南道の痘禍は廿二日現在で發生患者實に二百八十六名といふ恐ろしい數字にのぼり平地帶から咸次山地帶の方へ移動を開始、今や全く全道を根こその有樣であるが、この恐るべき痘魔の絶滅につき道防疫本部では遂に移動防疫班を出動せしめることになり、廿二日本府防疫課へ[illegible]知事の名で列車乘込み申請した、即ち京城をはじめとして內鮮地方までに[illegible]を飛ばした直接の[illegible]者である列車に對し、今後[illegible]を[illegible]し[illegible]道に[illegible]をかけぬやうにする計畫で、三防驛より端川驛に至るまでの驛區間に移動防疫班を乘り込ませ種痘患者の早期發見と道外旅行者の種痘實施如何を檢問することゝなつた、なほ一方では道內各驛の防疫班を總動員して各停車場、船舶停留所、自動車停留所等に水も洩らさぬ警戒を布き、未種痘者は發見次第容赦なく種痘を施し[illegible]を問はず[illegible]を施すことゝなつた、これで、さしもの大咸南も[illegible]

檢疫委員任命

【咸興】道防疫本部では、咸興をはじめとして元山、興南、北青、端川、利原等各地の公醫を檢疫委員に任命し、[illegible]に當らしめるとゝもに、故意に種痘實施を回避した不居者に對しては容赦なく科料處分に附するの嚴罰手段をとつたそこで早速咸興警察署では廿日にとつて處分せられたものが廿日に百九十四名、廿一日に百十二名の多きに及び、さらに摘發されたものが廿日に十二名、廿一日に六名で總計三百二十五名の處罰者を出した

三湖は累計四名

【北青】三湖に天然痘患者が三名發生し當局は防疫に全力を盡して居るが、更に廿日、[illegible]の四金[illegible]が罹患、[illegible]と擧り同時に交通遮斷し一方搬病調査を開始した、たほ同患者は未種痘者であるこれで患者累計は四名となつた

歸鄕勞働者に强制的種痘
迫る"痘禍"道、全南の備へ

【光州】[illegible]咸南[illegible]全南を襲ふ"痘禍"道は二百五十萬道民を襲撃の土壇場にたゝき込みいよく[illegible]な惡性痘瘡の兆候に道衞生課では去る十六日から[illegible]衞生技師、古川[illegible]を[illegible]道令を發布の上、[illegible]强制的種痘を施行すると共に[illegible]患者を[illegible]時[illegible]に收容して防疫の萬全を期してゐるが、[illegible]下各部から咸南に出稼いだ一萬七千名の勞働者が工事[illegible]了して目下續々歸鄕しつゝあるので既に廿二日からは[illegible]千同衞生手がその[illegible]間、公設獸に出張、[illegible]ない勞働者に對しては[illegible]または[illegible]內で强制的に種痘を施すことになつた、一方當局では管下各中等學校長宛通牒を發し冬休み歸郷生徒にもこの强制種痘を施す方針である、なほ去る十六日から廿一日まで[illegible]に出張、防疫措置に努めた[illegible]技師は廿二日左の如く語る

第一線生地當局は[illegible]が[illegible]に早かつたゝめこれでうまく行けば撲滅すると思ふが、このほかに何分二萬七千名の出稼勞働者が連日各部に歸鄕するからこれが心配で、今日から列車內種痘を施して防疫の萬全を期してゐますが、これは一般の理解ある當局への協力が何よりも力強いことです、この際各中等學校の

釜山の備へ

【釜山】咸南の痘禍を視察して[illegible]員[illegible]を[illegible]めてゐる釜山府では[illegible]

闇取引きの證據が殘る
掛賣など絶對しないよ
何事ぞ！暴言を吐く不德商人

【釜山】吹く寒風と共に[illegible]しく迫る師走の街にあわただしくお正月の用意を急いでゐるがこゝに[illegible]方にとつて大きな[illegible]がある、それは物の手に入らぬこと、やつと入手出來ても[illegible]店の[illegible]のことでこれは[illegible]人側の[illegible]惜しみと消費者側の買溜、闇取引等に起因してをり商人側には「[illegible]りは絶對にしませんよ、[illegible]に[illegible]定價格で賣つちやあ[illegible]へひませんからね、どうしても[illegible]定價格は超えますよ、さうだると現金賣りでないと[illegible]りますから」[illegible]等の[illegible]罰を吐く時局認識を缺くことが甚だしいものがあり、世の[illegible]良な消費方は手のつけやうがなく當局のより嚴重な取締を要求する聲が高まつて來た

釜山闇取引ばやり

【釜山】最近府內で猛烈に闇取引が行はれ[illegible]の[illegible]は[illegible]定價格の一倍程度で盛に取引が行はれてゐることが判明、釜山[illegible]では數日來大童の活動を續けた[illegible]廿一日までに[illegible]布商、ブローカー[illegible]四十名を檢擧、[illegible]のものは[illegible]し他は釋放したが、同署では今後この種犯罪は嚴重取締する方針である

大ボラ男送局

【仁川】湯の町溫泉の旅館に九月五日以來京城府明町二ノ二京城日東物產合資會社社長上野[illegible]（三）と自稱する男が投宿し、自分は數十萬圓の資本家で土地を買收してゐるのだと毎日夜遊びに[illegible]して遊びをつゞけてゐるので[illegible]、[illegible]は[illegible]取調べたところ、前記日東合資は[illegible]社で、[illegible]科をもつ本籍京畿道[illegible]郡[illegible]村字[illegible]番地[illegible]府明治町二ノ二[illegible]（三）で一晩千金を夢みて渡鮮し、[illegible]合社、日東か十數名と謀り、[illegible]會社、日東物產會社等の[illegible]會社を作り、京畿道を中心に不動產土地賣買と稱して延白郡延安邑上村永太郎氏＝（假名）＝ほか十數名から十數萬圓を騙取した嫌疑の下に[illegible]の手で嚴重取調べ中、一段落を告げたので、私文書僞造、公正證書原本不實記載行使、詐欺の罪名で十九日一件書類とともに[illegible]送局した

壯觀！明太漁撈を見る （四）

◇ カツト寫眞は曉の歸港 ◇

全船員一つの機械
網は上つたぞ！緊張の一瞬

【西湖津にて咸興支局要記者】それからいよく水揚作業が開始される、船長の指揮の下に船員全部が一體となつて恰も一つの機械のやうに一糸亂れぬ活動を展開する、まづロープからぐんくローラーで卷き上げると、ロープに纏つてゐた海水が雨となつてデツキに落ちる、やがて暗い海の底から大きな黑いものが徐々に浮んでくる

「ソラーしつかり揚げ！」船長の鋭い號令が寒空を劈いて響き渡る、ガラくと騷々しいローラーの音が、ひとしは活氣をおび一同の張りきつた眼が鋭く光る、遂に網は海面にその巨體を現はした、瞬間、どつと駈け寄つてこれを注視する網！網！網！實に緊張しきつた一瞬である

◇……◇

「獲れたぞ！」と誰いふとなく、どつと歡聲が揚る

五萬尾か！、六萬尾か！網一ぱいの明太魚を眺めて大きく歡喜の色がさつと浮び上る、たゞ船員たちの顏と顏とに、髭の旋將軍もかくやと思はれる歡喜と得意の色がさつと浮び上る、たゞこの瞬間の感激のみが海と共に活きる彼らの生活のプライドであり唯一の報酬である

やがて、網はマストに高々と吊りあげられ、底を開いてどつとダンブルの中に獲物を落し込む見る見るダンブルの中には明太魚の山が築かれ、船體は急に重くなる、暗いダンブルの中ではたくと跳ねる明太魚の白い腹が電燈に照らされてピカと光る船長以下一同思はずダンブルの縁に手をやり寒さも忘れてこの獲物の躍動をぢつと無言のまゝ何時までも見入るのだつた

◇……◇

暫くして、またも自信たつぷりの船長の號令が全員の指揮にあたり船は再び動きはじめる

「今度はどこだらう…」船員たちは互ひに囁き合ふ、だが船長は何も語らない、たゞ默々無言の指揮を續けてゐる、第二網への戰略が今船長の頭の中に次々と企てられてゐるのだ、間もなく船長は空に手をあげて「スロー」と一齊號令をかける、船は忍ち速力を緩める、こゝでさらに"弾々が投入され、二回目の漁撈が開始されるのだ、眞夜中の大海原に、何度となく漁撈が繰返され、漁船になればは直ちに大漁旗も勇ましく元氣一ぱい歸港を急ぐのである、一艘六萬尾もの大漁が續けられたら一回で滿船になるが、大抵三回位で滿船になり、港口に歸るのはやはり、夜明け前である

寫眞 滿船で港に歸る機船底曳網

◇……◇

では、この海の王者底曳網機船とはどんな船か、その由來と機械の構造を簡單に紹介しよう

この漁船は朝鮮では初め「發動手繰船」の名で大正八年咸南の新浦に現れたのが嚆矢とされてゐる、最初はカレイを獲つたのだが、鰈の成績が振はないので大正十三年ころから急に轉向して明太魚を漁獲するやうになり、最近沿岸の北鮮に現れた咸南道と共に朝鮮水産業界における漁業の的となつてゐる

この船は三十噸、九十馬力內外の機船に手繰網を結びつけて明太魚群の棲息場、即ち三十米乃至二百米の海底に網を投入し、動力で適當時間底曳を行ふものである

◇……◇

強い馬力と長いロープがあるから海中の潮流といはず、季節の寒冷を問はず、明太魚の回遊さへ判れば何時でも漁獲可能であるといふ至つて便利な代物である、だから盛漁期には一網よく四萬尾以上の明太魚が獲れ、二三回で六十數萬尾の漁獲をすることが出來る漁期は九月から翌年四月までゝあるが、盛漁期は十二月と一月の寒期である、このときの明太魚は東海深所から海底五十米內外の淺海にまで群來し卵を産むのであるが、殆んど食餌を攝らず無我夢中の狀態に陷るので手摑み出來るほど漁獲が容易で實に一網打盡的水揚げが行はれるのである

現在咸南の機船底曳網は都合四十五隻で、その年平均漁獲高は約七萬二千餘噸に及び、金額にすれば三百二十七萬八千餘圓に達する、即ち一隻平均七萬二千九百餘圓の漁獲高をあげてゐるわけだ

◇……◇

東の空がほのぐと明け初めた、歸航を急ぐ船體に打たれてさんざんと飛び散る潮の一滴々々が眩い光を放つ、リギンのロープが凍つて眩い樹となりピクともしない、冷い曉の風が擢取る手を掻さぶりそゞろに寒さを想はせる、夜もすがらの寒風にもちつとも寒さを覺えなかつた船員たちも今になつて、いま漸く寒さを感じたかのやうに、各々うづくまつてトモの下の船室に集まり或ひは雨垂り或ひは話合ひ、七輪を圍んで眠つてゐる

今ごろ港では愛しの妻や子が埠頭に立つて、今かくと歸りを待つてゐることであらう、歸航の一瞬船室での假寢に結ぶ夢は妻の夢か…愛兒の夢か…（つゞく）

仁川の史蹟 （五）
公使の祭文に參列者哭く
洞溪峴陸軍墓地（現在花町）の追悼式

仁川府會議員 小谷益次郎

洞溪峴といふのは今の旭町一帶の稱名である、今の金光教會のあたりは東本願寺附屬寺院裏より餘程低くなつてゐるが、昔はこれが金光教會あたりやゝ低くはなつてゐたが、殆ど同じ高さに連つてゐた丘であつた、明治四十年代に今の府、海岸町にあたる朝鮮取引所の地一帶を以て埋立てたので、今の[illegible]やうに低く平坦になつたのである、こゝにこの丘を越す一本の細い道路が今の金光教會所前を通つてゐた、その道路に僅か離れて陸軍墓地が、高さ六尺ばかりの石垣の上に設けられてゐたのである

この墓地に葬られた人々は明治十五年事件の犧牲になつた人々で、都仁川府で戰死した六名、京城における堀本中尉以下七名の人々、それに明治十七年事件の犧牲者四十名のうち軍人、軍屬十一名である

明治十五年八月卅日この後始末たる濟物浦條約が仁川で、花房公使と全權大臣李裕元との間に締結され一先づ事件も落着したので九月三日花房公使は右殉難者の屍を集めて洞溪峴に地を選び合葬墓地を建設したのである、當日一行にあつた齋藤山心（現村五白子女史の令兄）を導師とし、これに日本側の護衞兵及び一般人民の際兵と、朝鮮側の官民列席の上に盛大な追悼の式が擧行された、式場における花房公使の祭文に參列者等しく感動せしめられたといふことである、式後兵士達の相撲があつて靈魂を慰めた其後、仁川では久しくこの九月三日を招魂祭として擧行し相撲を催したものである

十七年再び亂變がおこり、犧牲者四十名を出したが、うち軍人軍屬十一名を洞溪峴に葬り、殘りの居留民死者は當時の共同墓地であつたいまの宮町にあつた海岸墓地の一隅に葬るやら、或は故里に遺したのである。十七年事變の後始末のため外務卿井上馨が同事變となり陸海軍を率ゐて仁川から入京して談判の結果、十八年一月九日漢城條約が締結され、同十一日仁川へ引揚げられたので、翌十二日竹添公使を總主として大使及び陸海軍殘參列して盛大な祭典がこの墓地で執行され、次いで宮町の共同墓地で一般居留民犧牲者のため同じく祭典が行はれた

この墓地は前述の如く海岸町埋立砂採取のため現在の栗木町共同墓地に移葬されたが、これは西居留民に保存すべきであつたと思ふ、かくの如き記念物をみだりに移轉すべきでない、最初の位置を變更することになつてその意義を減ずることの惜しいのを感ずるのである、又こゝに葬られた人々に對して誠に不尊の至りだと思ふのである、たゞ質利主義に從ひ、郷土の記念物を飛んじたことはかへすくも遺憾の極みである

故姜知事の告別式
南總督も參列、莊嚴に執行

【海州】黄海道知事故姜弼成氏の告別式は廿二日午後一時より海州府南山大神宮前の[illegible]設式場で神式により嚴かに執行された、正面の祭壇の[illegible]側には萬十の花輪供物が飾られてゐるわざく總督代表として京畿道知事代理、知事代表の京畿道甘蔗知事代理及び平南石田知事代理各道各郡守、官民、各學校生徒等多數參列、定刻の二時開式、南總督の代表をはじめとして、山根法院は道職員を代表して、古市內務部長は[illegible]官吏を代表し、また[illegible]氏は民間を代表してそれぐ弔辭を述べ、三七地方課長弔電を朗讀し古市內務部長が遺族を代表して謝詞の挨拶を述べ終れば遺族親戚の燒香に次いで各代表燒香し同三時廿分閉式した【寫眞＝告別式々場（上）と南總督の弔辭】

◇

【海州】黄海道知事の發令あつたため南總督は廿二日午後一時五分着の列車で着海、同二時から行はれた告別式に參列し終了後二時すぎ自動車で歸城の途についた

井上氏ご榮轉

【釜山】釜[illegible]

同情袋續々集る

【釜山】おし迫つた師走の寒空に凍えて死さにふるへてゐる府の[illegible]な慰問袋が[illegible]べようと釜山府方面事業後援會では既報の通り今年も一般府民の厚志に訴へて歳末同情袋の募集に奔走中であるが時局を反映して府民の溫かい同情は殺々集り廿二日現在で白米十石現金一千五百餘圓の[illegible]が寄せられ係員を感激させてゐる、來る廿日でいよく締切り、集つた同情袋は方面委員の手を煩はして年內に困窮の細民へそれぐ贈付するはず

鑛山をネタに四千圓騙取
三人組大田でお繩

【釜山】慶南東萊郡北面南山里田中の部[illegible]の[illegible]る十一月上旬、[illegible]北面[illegible]新町二〇金[illegible]（三）、[illegible]北扶餘郡大野面山上里八九五[illegible]（[illegible]）、[illegible]府中島町三九[illegible]（[illegible]）と自稱する三人の男が訪れ「近くに鑛山があるが稼行するには相當資金は要るので現在出資者を物色してゐる經營すれば數萬圓の利益があがるのだが……」と巧言に誘ぎけて遂に[illegible]長に一萬圓の出資を承諾させ府內草梁町[illegible]內金として四千圓を受取り十二月廿日に残額六千圓を受取りに來るからと三人はその際又北に向かけたがその後一向に音沙汰ないので[illegible]氏が[illegible]署に搜查願ひを出したので同署では大田に潛伏中の右三名を逮捕取調べを行つたところ[illegible]云々は詐欺と判明した

新しき出發
平南道廳の新廳舍 けふ晴れの竣工式

【平壤】伸びゆく大平壤、[illegible]一躍の[illegible]に收められる府內上需里高等[illegible]に新築工事中であつた平安南道廳の新廳舍新築工事は既報の通りこのほどめでたく竣工したので、道當局では廿三日の午前十一時から府內官邸[illegible]府[illegible]大神內道內[illegible]から總督代理大竹內務局長及び[illegible]各部各[illegible]北道知事、黄海道知事代理その他關係官民有力者多數を招いて盛大な新築落成式を擧行、廿四日愈よ出手町の新廳舍からこの新廳舍に移轉し、[illegible]國防コンクリート三階建の偉容の實を擧げる近代様式の新廳舍で執務、晴れの事上[illegible]を擧げ[illegible]平南道[illegible]の[illegible]半島の[illegible]地の[illegible]める[illegible]世紀を切り開く道[illegible]の[illegible]途を期して[illegible]勇ましいスタートを切る【寫眞＝大平壤に新產聲を揚げた白亞の平南道廳の威容】

畑判事榮轉

【釜山】釜山地方法院第一[illegible]部判事畑好氏は一昨年三月廿八日附で京城地方法院判事から[illegible]し約一年九ケ月間名[illegible]判事としてその手腕をふるつてゐたが[illegible]日附で京城覆審法院判事に榮轉した、赴任は年內の豫

拓士訓練所卒業式

【大邱】慶北道獎拓民訓練所の第二回拓殖生修了式は廿三日午前十時慶山郡龍城面の現場で行つた

中島課長挨拶電

【新義州】去る二十日附で平南道警から平北道地方課長に榮任された中島[illegible]一郎氏は二十一日本社を通じ平北支局長宛に左の如き挨拶電を寄せた

貴道在勤を命ぜらる、將來宜敷しく御援助お願ひ申し上ぐ

强步訓練

【釜山】釜山第[illegible]小學校生徒一千七百名はこの程往復十六キロのコースで强步訓練を實施したが、一名の落伍者もなく頗る好成績を修めた

訂正 十二月十七日附地方綜合版所載 小山[illegible]正死去の記事中「十四日午後八時永眠」とあるを「十五日午前零時四十分永眠」と訂正す

强力 リベール錠
疾特 粘膜、腹痛、消化不良 中毒も神經衰弱 營養 體力は實に快速強壯なり 化學療法劑 內服後の
各藥店にあり
大阪 竹村製藥所

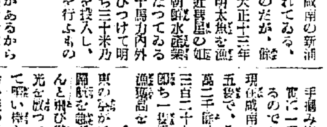

武田發賣
ちり 鍋もの…たらふく 結構ノルモの胃壁
胃痛・胸やけ・ゲツプに
ノルモザン錠
制酸と鎭痛 胃酸過多の治療

カンドリツクス傑作篇
一選作傑業音樂一
ハムレツト・パロデイーン カンドリツクス樂團
ドンキー・セレナード
タブー
地中海ひ
タイム・シグナル
濃刺爽快 の 滿點
珠玉アルバム！
¥4.95
日本テレフンケン
キングの樂洋

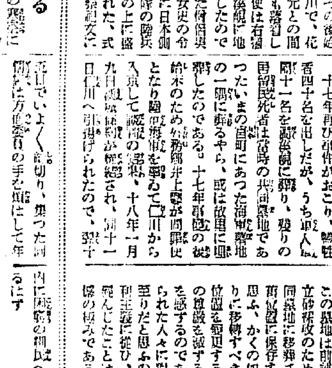

最新流行 高級背廣服と詰衿服
◎高級品 最新流行 黑、紺、セル背廣三ツ揃服 上品 二十一圓五十錢 A品 二十三圓五十錢
寸法大中小御指定下さい
◎高級品 最新流行 黑、紺厚サージ三ツ揃服 上品 二十二圓五十錢
◎最新流行 背廣三ツ揃服冬向
寸法大中小と年齡御指定下さい
◎最新流行 ウーステツト背廣三ツ揃服 最上品 二十七圓
◎大衆向スコツチ背廣三ツ揃服 上品 二十九圓五十錢 A品 三十二圓五十錢
大中小年齡を御知らせ下さい
◎最上等級 紳士向 ウーステツト スコツチ 背廣三ツ揃服
◎大衆向 黑紺セール詰衿服上下 十八圓五十錢
◎實用向 黑紺厚サージ詰衿服上下 十九圓八十錢
◎黑紺ラシヤ詰衿服上下 A品 二十一圓五十錢 B品 十[illegible]圓五十錢
◎黑茶紺ラシヤダブル折衿作業服上下 十八圓五十錢
○ハガキにて御注文次第直ちに代金引替小包で送ります 不向返品は自由
名古屋市東區清水町局前
卸問屋 松山合名會社
電話東六二一九番 振替名古屋一一五二一番

登錄商標
龍角散
龍角散適應症
喉を爽かにして音聲を良くす
ぜんそくにて窒息する人
たんにてゴホンゴホンと惱む人
ぜんそくにてゼイゼイ息切する人
せきが出て夜中オチオチ眠れぬ人
流行感冒より起るたんせきの人
肺病にて聲に力なきせき出る人
たん與奮を帶び時々喉の痛る人
音聲のかれ又は咽喉の痛む人
若人又は病人の衰弱性より出るせき
百日せき又ははしかせきの小兒
定價 四日分 三十錢 八日分 五十錢 十八日分 一圓 四十日分 二圓 六十日分 三圓
東京市神田區豐島町
本舖 株式會社 藤井得三郎商店
振替東京九一番 電話須田(25)1082・1083
D14—3
▽全國各藥店にあり△
痰咳・喘息・百日咳・感冒咳 氣管支カタル・肺病咳・痲疹咳 等急性慢性に効顯著
龍角散
世界の有名都市で賣らるゝ たんせきぜんそくの最良藥
喉の御手當へお用ひ、今迄は嫌で喉用藥は高きのです。この一包を使用致しますかと云ふ場合は御經驗の御大層ですか。殊にたんせきぜんそくの方は一時輕快にせらるゝやう、若し少しでも發作がある時は服用頂く事をお勸め致します

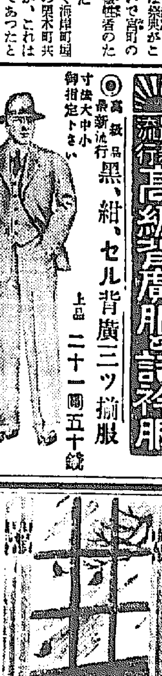

趣味と學藝

朝鮮印象記【3】

賀川豊彦

永田春水氏筆

半島とキリスト教

半島の佛教は今は僅に山間に寺が殘つてゐるくらゐのもので、五百年前に李王朝の彈壓を受けてからそれは衰頽の一途を辿るより外に仕方がなかつたので、またキリスト教が、半島において何故今日の如く發達したかといふことが分るわけである。半島のキリスト教にはセスキクトと新教の福音主義とがありカトリックは小西行長が持つて行つたものである。小西行長は早くから堺で洗禮を受けてゐた熱心な信者であつたが豐臣秀吉の朝鮮役後、半島人を連れ歸つて洗禮を受させて送り返した。それが半島のカトリックの始めで新教の方はアンダーウッド、モハット等の宣教師は上つて最初傳道せられたものである。

今半島にあるキリスト教は長老派、メソヂスト、聖教教會の三つで、その信徒約五十萬と稱せられ、南鮮よりも北鮮において特に教勢が盛つてゐる。といふのは南の方には儒教思想による侍天教、普天教、天道教等の原始宗教に類するものが相當の勢力を持つてゐるので、信仰が分散されてゐる傾きがあるからである。さうした類似宗教では鄭鑑錄といふ經書を重んじてゐるがこれは李王朝が亡び鄭氏代つて王位を繼ぐ、その時は三つの「國」の字のつく地方に戰を避けるがいゝ、といふやうなことを書いたもので、鄭鑑思想を中心とする、確に一種の魅力をもつてゐるので、一部の信者を惹いでゐるわけだが、勿論科學的の根據があるわけではなく、健全な哲學を持つものでもないから多くの人心を捉へるには足りなかつた。そこへ一道の光明として現れたのが、天の神を説く福音主義の教へであつた。そこに彼らは眞の救ひを見出すことが出來て感激してこれを迎へたのであつた。

現在半島新教だけに約六萬の信者があつて、宣川の姫きは禮拜に二千人も出席すると聞いたが、私の講演の時でも信者は皆堅つて熱心に話を聞いてゐた。それで面白いことは、内地では信者の數より禮拜出席者の數が少いのが普通であるが、半島では禮拜のとき、いつも信者數以上の出席者を見ることになつてゐる。

禮拜に集る信者を見渡すと、半島の人の清潔なのに感心する。殆ど白の衣服の外に既婚の婦人は白布を頭に巻いてゐる。これが内地の花嫁の角隱しと全く同じなのに驚いた。もと半島の人はそれを眞のやうに常用してゐるだけである。共にツングース人種の風俗を傳へたものであらう。半島の人の音樂の上手なのにも驚いた。教會には大抵ブラスバンドがあり、聖歌隊があり、毎年そのコンクールが行はれると聞いてゐたが、釜山の教會のブラスバンドは特に優れてゐた。

かうして半島のキリスト者は、今から三十年もすれば約百五十萬人くらゐになるであらう。しかも彼らはただ禮拜を守るだけの信仰ではなく、一歩を進めていろいろの實行運動もし、宣川では教會自體にして自費を献げて養老院、保育院を經營してよき社會事業をしてゐる人に逢つて私はその事業を見て來た。私はさうした各方面から現實を見て、今や半島の人は、もつと内地人と一緒にならなければならない、それには内地の人が先づ、半島の人に對する從來の考へ方を一變する必要がある。そして半島の人もこれに調子を合せて一つ道を踏むべきであるといふことを痛感して歸つて來た。（一九三九・一二・一）

京日歌壇　事變雜詠　北原白秋選

平壤　田才鮮次郎
戰ひてはや一年は過ぎにけり凱のほとりの木々に雪おく

京城　福島友子
ひたすらに御國の榮え祈りたる朝な〳〵の霜は嚴しも

平南　倉八しげる
落葉をおろがみ返る我　あまた寒き夜の戰場に見たり

咸南　桑野春路
召集遅れいまはなげかず銃後護る日々の務めにわれは励まな

京城　鹽見德蕾
勤勞へ銃後の丈よりしたゝめつ願はなふ身と行分ちて

京城　栗本白岩
初夏の風にいそしむ住居前らの蔭む發させて夜はふけにけり

京城　丁武彌
はからずも街にて會へる軍服の先生のいくらか太りて見えつ

成鏡　小川津彌
手紙後の浮酒ようしと兄上の來し夜はしばし眠れず

朝鮮風物・生活・事變詠（短歌自由）

毎月廿日締切▲官製ハガキに一人一枚三首限り認め京城日報社學藝部「京日歌壇」あてのこと

不連續線

覆面の日

自分には何等の惡意がある譯ではないけれど、風邪の氣味からマスクを掛け、外套の襟を立てゝ歩いてゐると、顏の半分が蔽されるためか、すれ違ふ友人知人ですら、私を私と知らずに通り過ぎることは珍しくない。

そんな時、ちよつと淋しい氣もするが、また、すぐその瞬間には、自分を自分と認められないことに對する安心から、ふと、惡戯的な氣持が浮んで來る。

そして、自分が何か知ら世を欺いてゐる人間であるかのやうな幻想に驅られて、様々の空想を胸に描くのである。

あわたゞしい師走の巷の雜踏に紛れて、街を歩くといふことにすら、何か秘密が隱されてゐるやうな氣がして、行人の眼で自分を自分と知らないやうな、また、自分を自分と知つてゐながら、わざと知らぬ顏を裝つてゐるかのやうな錯覺した妄想に惑はされて、兎にも角にも、自分が探偵小説の中の一員であるかの如き錯覺を起したくなつて來ることがある。

マスク一つをかなぐり棄てた裸出の顏に返れば、既に、俗世間に闊歩する唯の自分に過ぎぬではないか。何と愚かなる迷妄であるか。

人間、些々たる生活の變化に、重大なるかの如き幻想に捉はれることは恐ろしいことである。

新映畫評　"年ごろ"　ダービンの初戀　ユ社作品

ユニバーサル作品「年ごろ」――ダービン主演第四回目の作品である。從つてダービンの取扱方にも隅々細心の心遣ひが見はれ、見るべき點も備へてはゐる。それにテーマとしても氣のきいたもので、M・G・Mを離れたディアナ・ダービンを以て「オーケストラの少女」を今日の地位に作り上げた現在ハリウッド製作界注目のプロデューサー、ジョウ・パスタナックので、少女の戀愛の一歩手前である現象即ち男性憧憬の機微への鋭い觸角を巧みに捉し來つて、パスタナック意圖は案外器用に監督エドワード・ルドウィックの手腕によつて具現されてはゐる。然しこの映畫には何故か嫌味がある。完璧の製作陣とダービンの魅力に如くはないが有難に入つた觸感がかくあらしめたか

新聞記者のメルビン・ダグラスに一眼惚れしたダアビンが、今日も明日もと彼につき纏ひ、彼の振舞ひがどうであつたといつては胸躍らせ、かうであつたといつては物思ひに沈み、果てはそれまで友達であつた（ジャッキー・クーパー）をすつかり見限つてしまふ。それでも彼女はクリーム・ソーダなんて子供の食べるものよ、短い着物は子供だけよとばかり誕生日には母親のマックレスのイヴニングドレスを着てしやなり〳〵と出て來たりするが、ダグラスに妻が現はれ夢破れてもとの少女に戻る。この狙ひは第三者から見れば、十分笑ひの對象となるとしても、その前に一度でもダービンを知るものはこの戯されたハリウッド人形ダアビンに醜な殘骸けずにはゐられまい。さすがに喰ふダービンに限り『少年院の歌』『あの年ごろ』『私のロメオとダニエル・エット深窓』曲等もよく依然としてうまい、メルヴィン・ダグラスは一寸したもの、ジャッキー・クーパー、ジャッキー・サール外の子役連が達者で大人以上の動きを見せてゐる！一時間半、若草上映中）

歳晚京城【5】

鍾路―畫・文　吉鎭燮

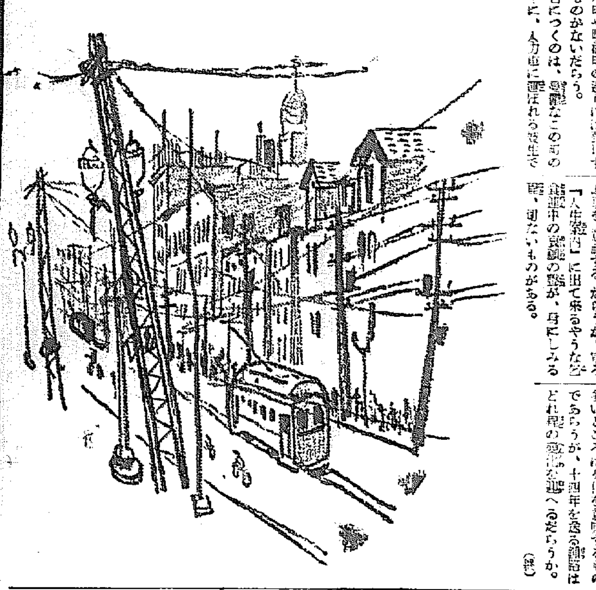

近くなれかゝつた歳の鍾路には何か知ら詣くましいものがある。新しき街を迎へるといふ希望の裏には、一種の悲しみを内藏してゐる。これが人の世の常であらう。長安の心臟ともいふべき鍾路に電車から吐き出される人々が、さつと散れば、又群がる。まさに繁榮はまる雜走の點描である。

この騒しいこみ合ひの中には、様々な階級が動いてゐる。おそらく本町や明治町の遊りには見出すものがないだらう。

目につくのは、雜駁なこの町の裏中に、人力車に運ばれる妓生である。騒々たる姿態には、なに一つ飾つた表情もなく、まるで歳末の雜踏とは遠く隔離した世相の人さまのやうである。彼女達が持つべき古典的な優雅さは、パーマネントやコッテイにすつかり影を潜ひ、ただ妓生そのもののみが漂つてゐる。それはかりでない。鍾路の裏町のバーやカフエーの女給達は、誰ともなれば、見るべき風物である。彼女等も年の暮れるといふ事を意識するだらうか。寧ろ『人生案内』に出て來るやうな空虚運中の鐘鼓の響が、身にしみる程、切ないものがある。

こんな雜踏な鍾路の裏手には、昔くの黒ずんだ傳統がある。殘して殘されてある『鍾閣』の假に、十年前は彼ごと李王朝の繁榮の話が、パゴダ公園の中から鳴き渡つたものだ。そんな韻ひのある時代は、遠い昔のことと聴き取れ、今は鍾鼓そのものすら人々の脳裏から薄らいで行き、一時は稲やかであつた優美な顏の前にも、今は煤煙や塵いもや、安價なうどん屋でざわめいてゐる。

めまぐるしい裡に殿して來たこの鍾路に、最近はキャンデーストーアまで進出して、刺戟を求める若い人達を誘つてゐる。人出の多いところは文化を意味するものであらうが、十四年を送る鍾路はどれ程の變化を迎へるだらうか。（終）

人間と機械【3】

―寫眞界に寄する偶感―

山澤三造

ヨーン・スエンソンといふ西洋人の『お晒れの言葉』に『…世界のどこの大都會でも東京程上手な自轉車乗りの多い所はありません一番感心したのは賑やかな大通りのそばやさんの出前持でした。右手に蒸篭一束程のどんぶりの盆をのせ左手にハンドルを握りながら、バランスをとつてゐます。恰で曲藝のやうです。日本の競輪の選手の手腕部もよくうなづけるやうな氣がしました。』

これに關して相馬御風先生が話して曰く

『日本の飛行の進歩を見て、彼らに日本人の技術的發達によるものであるやうに解へてゐる間は、彼等には日本軍の強さはわからないのであらう。手品や曲藝なら支那に行つてみるがよい。手品師としては恐らく支那人は世界一かも知れない。支那の大道手品を見た民だと感心するだらう。成程支那人は手品の上手な國方で日本民族の強さがわかつてたまるものか云々――』

そこだと私も思はず叫んだ。日本民族のあの勇猛果敢な戰法は、戰に技術の優秀とか機械の優秀にのみ因るものではない。戰ふ民族には魂があるのだといふ事が分かつたであらうか、物質で計り知ることの出來ぬ大和魂の偉大さに氣付かぬ異國人には、日本の眞の強さがわかる筈がない。

寫眞の眞の味もそこにある。機械にばかりこだはつてゐては寫眞の眞の味はわからないであらう。寫眞の持つ眞の味は生まれないし、寫眞の持つ眞のよさもわからないであらう。寫眞趣味は寫眞趣味でなくてはあり得ない。こゝにも水戸先生の言葉を思ひ出す。

『名聲心や金銭慾をすべて心から拭ひ去つて、大自然の眞理を探る時に、自然界は子が母親を本能的に慕つてさがしあてるが如く、その理法を人間に傳らしめます』云々。

大自然の眞理を探る者の心境はたとへ化學者であらうと、宗教家であらうと、寫眞家であらうと、その何れを問はず歩む路こそ異れ目指す處に變りはない。人間によつて作られる寫眞、機械によつて作られる寫眞、自らそこに大きな隔りのあるを知らねばならぬ。

なるほど近代自然科學と工業技術とは西歐に躍進した。然しながら最近の機械の發達を觀るに、それらもつ本能に對する認識においては必ずしも彼に劣るとも勝りはしない。例へば西洋畫風に於ける如何に機械によつて作られた寫眞の善いかを見る時、彼らに眞の寫眞のもつ意義を解してゐるであらうかを疑ふものである。

吾等の先達が正宗の鍛刀を打ち鍛へたあの尊い精神力を深く味ひたい。人間の肉眼より遙れ出る精神力の如何に偉大なるかを知へたいのである。

我半島も、今や大陸前進の新興に、農業に、鑛業に、工業に、凡ゆる方面に亙つて内容の充實、素質の向上は素晴らしい躍進振りである。茲に深く考へたいことは、魂のない機械による生産は、その機械の持つ能力以上のものは期待できない。然るに機械の持つ能力以上の成績を上げ得るものは、吾人の魂の働きと熱誠による精神力にある。人間と機械の相違はそこにある。

機械萬能を是正して人間教育に集團的訓練、組織力により生産力擴充へ、光輝ある皇紀二千六百年を迎へて益々精進の充實に邁進すべき秋と確信する。

新映畫の紹介

新興京都 "娘義太夫" 京城劇場の新春物

新興京都作品「娘義太夫」―本秋異色ある大作「長脇差團十郎」を發表して、時代劇に新機軸を生み出した同撮影所は、常に獨力的な企畫に餘念ないが、これはまた義太夫の世界を舞臺に取材した新境地で老巧野淵和監督が自らこのシナリオを書き下し、數ケ月の構成に想を練り藝道の三味線を通して人間生活の機微とその人生觀に作家的息吹を與へてゐる。

つぼくろに似た流浪の旅のしがない生活に出る娘義太夫小仙（高山廣子）が若き三味線弾き落合小次郎（市川男女之助）に心惹かれて餘生相愛心こめて不變の愛を捧げ誓すが、果敢ない現實に戀は破れて、たゞ待つものは茨の道への精進のみであつたといふ物語りで、ドラマチックな興趣と淡彩な情味を盛ることにかけては、この監督得意の境地とするだけに、問題作ではある。殊に太夫の指導には竹本綱吉、豐竹[illegible]

潮、橫次郎が當つてをり、助演者には松浦妙子、歌川絹枝、桐村吉子等の古參連が揃つてゐる――正月第一週京劇封切――

日本畫新作展　本年掉尾の展觀

三越五階ギャラリーで廿七日まで開催中の東京大家日本畫新作展は本社の皇紀奉祝展のあとを受けて勝らしく大家の風を揃へ、時に青邨の「寂」靫彦の「霜葉」などは掉尾の堂々として場内の眼をあつめてゐる【寫眞―新作展會場】

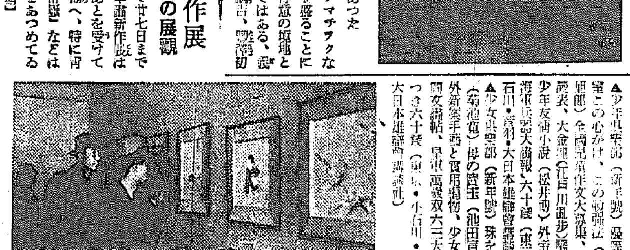

映畫ニュース

山本嘉一所葬

昨年六十六歳を一期として十七日午後八時廿五分逝去した日活最長老俳優山本嘉一老の葬儀は十九日午後一時より二時まで東京市淀橋區東大久保一ノ三七三の自宅において現代劇關係のみの葬儀が執行されたが本葬は明春に延期し一月廿一日午後一時から日活多摩川撮影所々葬として執行することに決定した

新刊紹介

▲少年倶樂部（新年號）愛國の熱誠この心がけ、この勉強法（高垣眸）少年倶樂部作文大募集、入選發表、大金塊（江戸川亂歩）踏の二少年友情小說（松井翠）外寄贈陸海軍大畫報、六十錢（東京・小石川・音羽・大日本雄辯會講談社）

▲少女倶樂部（新年號）母の寶玉（池田宣政）（菊池寛）妹を爭ふ外新案手藝と實用編物、少女の慰問文綴帖、皇軍萬歳双六二大附錄つき六十錢（東京・小石川・音羽・大日本雄辯會講談社）

マルカン酢
醋のよしあしで味が違ふ
壽し、醋の物
マルカンで素敵に旨い！
名古屋　傳田本店　京城　傳田商店

愛國熱誠の名著
大本營陸軍部の新報道部長　松村秀逸中佐著
日本の進路
は事變の解決書として、生きた戰爭實記として歐洲動亂の批判書として果然各方面大評判！
松村中佐は、夙に陸軍有數の名文家として知られし偉材、本書を繙かば何人もその卓越せる識見と躍動する熱血に感嘆共鳴を覺ゆるであらう。之ぞ時局下國民必讀の名著――
「日本の進路」定價一圓三十錢（送料十錢）
大好評につき御注文お求めを。大日本雄辯會講談社發行

有田製　治麻劑　急性淋病・慢性再發淋病
有田製　驅毒劑　ヨコネ・カンソ　二期三期梅毒
良いから効く効くから売れる
有田音松鑑製責任薬
京城　永樂町　竜山錦兵町 [illegible]
有田ドラッグ

頭痛　ノーシン

最高級品　HHH
靴を丈夫にする
サンエッチ靴クリーム

朝鮮郵船仁川定期出帆
名古屋、清水、[illegible]
阪神行　漢城丸　十二月三十日
九州行　[illegible]
大連行　[illegible]
金剛丸　十二月廿五日
濟州島直行　平安丸　十六日　廿六日
釜山丸　一月二日午後五時
上海行　[illegible]
歐米印度濠洲其他海外各港
日本郵船
沿岸航路出帆豫定
朝鮮運送仁川支店
代表電話一四一〇番

北日本汽船出帆
新潟行　月山丸　さいべりや丸
[illegible]

朝鮮郵船定期
釜山丸　一日　十一日　廿一日
平安丸　六日　十六日　廿六日
午後五時出帆
[illegible]
京城府南大門通五ノ一　朝鮮郵船株式會社
代表電話本局（2）四一九五番

更年期
女性ホルモン　オバホルモン
頭痛、頭重　眩暈、腰痛　精神不安　心悸亢進　四肢・下腹部冷感等　月經不順　月經寡少　月經過多
更年期（四・五十歳前後）の頭痛、頭重、便秘、耳鳴り、眩暈、精神不安、疲勞倦怠感、腰痛（特に起床時）等を伴ふ諸症並に……
月經不順、月經過多、月經寡少、月經時の不快症狀等卵胞ホルモン分泌不足に伴ふ諸障碍に賞用せらる。
本劑は又乳汁分泌促進にも亦賞用せらる。
（百單位）[illegible] 100錠（[illegible]）
（五百單位）[illegible] 100錠（[illegible]）
發賣元　大阪市道修町　武田長兵衞商店
關東代理店　東京市本町　小西新兵衞商店
製造元　川崎市大宮町　帝國臓器製藥研究所

初老期
男性ホルモン　エナルモン
頭痛、腰痛　活力減退　執務嫌忌　記憶力減退　睡眠障碍　心悸亢進　血壓亢進　食慾不振　神經衰弱
男性ホルモンの分泌減退は、体内諸種ホルモン間の平衡に失調を來し……
頭痛、倦怠感、執務嫌忌、記憶力減退、睡眠障碍、心悸亢進、腰痛（特に起床時）高血壓等所謂老衰現象を惹起せしむ。
エナルモンは男性ホルモンの補給剤に分泌促進に賞用せらる。
[illegible]
39(1)794

堀部安兵衛 (143)

一龍齋貞山（演）
矢島健三（畫）

箕輪の里（二）

それより年月移つて元禄十四年内匠頭様殿中御刄傷、淺野家五萬三千石御取潰しとなつて、大石以下四十餘名一年餘の艱難辛苦を嘗し、亡君の御無念を晴らさうと、吉良上野介を附け狙ふ。當時米澤の太守は吉良上野介の御實子で、上杉家へ御養子になつた縁故から萬々一の事があつてはならんと、種々御氣遣ひなさるといふは、無理ならぬ事。上杉名代の千坂兵部が龍山科へ同者を入れて大石の動靜を探り、凡そ當時有名の劍客小林平八郎、和久半太夫、淸水一角、島田利右衛門などといふ人を御抱になつて之を吉良へ附人に遣はされ、上野介を守護なし、少しも油斷といふものがない。或る日の事千坂方へ小林、和久、淸水、島田などの武藝者が集り、兵部より酒肴の饗應、一同大いに寛ぎ四方山の話、武藝者が集れば武藝の話の外には出ないもの、刀は寸が良い

平「拙者の知つて居る人に伊庭如醉軒といふ劍客があるが、年頃は大分違ふけれど、名前が響いて居る」

淸水一角が、

一「拙者も聞いた、如醉軒といふのは元中村公へ仕へた人物で、唯か是水軒の縁者であるとか申したか、全く人物が違つて居るのだ」

利「ア、然うか」

平「それに就て、今拙者が申した如醉軒といふのは、只今では老年だが併し武藝は大したもの、島田の云はつしやる是水軒といふ人には勝るとも劣るまいと思ふ。斯くいふ小林などは遠く及ばん、實に大した腕前だ」

千坂兵部が之を聞くと、

兵「左程の者なれば當家へ召抱へたいが、今何方に居り居る」

平「左様、下谷邊に居ると承りました、併し此の人物至つて濁白にて生涯一君に仕へまじといふ人物でござるから、御前になつて其方

とか槍は何ういふのが使ひよいとか、劍術は何流、砲術は何うと話に興が始まると、此の時に島田利右衛門、

利「拙一同、既に大阪の戰ひ歇んで德川の御家も五代、天下太平打ちつゞく所から、自然と武士が遊惰に流れ、懸命に耽り、武は地を掃つて、頽つたやうに思はれるか、併しさうでない、近頃江戸表に町道場を開いて、諸家の若侍、旗本衆などに劍術指南を致す伊庭是水軒といふ者がある、之はどうも大した者だ」

之を引取つて小林平八郎、

平「フム、それは如醉殿と申す者ではないか」

利「イヤ然うではない、是水殿と申すのだ」

平「年頃は」

利「まだ壯年で先づ只今か盛りの年頃だ」

平「何流の劍術を使ふ」

利「心刀流の劍術から一流編み出して、心形刀流といふのだ」

平「成程、拙者も承つたことがある、それは名譽の劍士の由だ」

淸水一角が、

一「イヤそれは拙者も承つた、先づ、當時町道場を開いてゐる武藝者で恐らく、伊庭の右に出づる者はあるまい」

平八郎が、

イッと承諾致しますまい」

兵部はニッコリ笑つて、

兵「イヤ〳〵乃公が出向いて申入れれば否とは申すまい、是非とも承知致すやう話を附けよう、要に角、何れに居るか、篤と篤ねて貰ひたい」

ソレで段々に取調べると隱居して居るといふ事が分つたから、兵部大きに悦び、早速お駕一挺を召連れて箕輪へ參りました。

朝鮮汽船出帆廣告

一、釜山出帆
麗水行（急行）毎日午前十時 午後八時
馬山行（急行）毎日午前九時五十分
木浦行各港寄港毎日午後一時
元山行（急行）月廿回午前九時
鬱陵島行　三日、八日、十七日、廿二日、廿五日
九州浦行（毎日）夜午十二時
濟州島行　毎日午前九時
一、木浦出帆
釜山行各港寄港毎日午前十時
一、元山出帆
釜山行（急行）月十五回

イマツビタ素

胚芽の五百倍の
今迄御理解の薬士が西洋の胚芽の米ビタミンBと多量の有効保健含有の劑である醫科
病人・弱い兒は
ぜひ用ひよ！病人は治りが早くなる
一月分一圓八十錢は三圓夫人につ六月分（一圓）で月賦（代）
病院品藥店、百貨店に販賣（各大都市）
三越の京城・大阪…一〇二五七五
込み…

DISEPTAL＝4-(4'-Aminobenzolsulfonamido)-benzolsulfondimethylamid… H_2N⬡SO_2NH⬡$SO_2N(CH_3)_2$……DISEPTAL＝4-(4'-Aminobenzolsulfonamido)-benzolsul

國際最高規格品
二基スルフオンアミド劑

花柳淋菌撲滅！
ヂセプタールは

1　淋疾をはじめ丹毒・産褥熱・中耳炎・肺炎・腦膜炎・肺炎・流行性腦炎・敗血症・淋毒・淋病・白帶下・膿物等を起す細菌を一内服（一日三回二錠宛）だけで根絶させる國際最高規格品。
2　三—五日の短期間に、衛豫療法を完成する簡易・適確な化學療法として醫藥界の賞讃を集めてゐる。
3　しかも、同類市販品中、純粹度最高の故に副作用の不安皆無。一錠〇・五瓦含有、二基スルフオンアミド劑中最も低廉に提供。

二〇錠（三・五〇）百錠（一五・〇〇）
全國一流藥店・百貨店販賣
（品切の節は直接振替にて御註文下さい）
製造發賣元　東京・池袋二丁目　中外新薬商會（東京振替六八六六八）
代理店　東京・本町　小西新兵衛商店　大阪道修町　安田國三郎商店
D.22

お正月の
目出たい
和髪に
洋髪に
縁起のよい
パリー製に優る　國産最高基準品
丹頂チック
整髪が手早く簡單、無駄なく經濟、うわ光りせず上品　萬事に大便利
純植物性　專賣特許

丹頂ヘアートニック發賣元　金鶴香水株式會社製品

總督認可　京城第一自動車學校
生徒募集●入學隨意●就職紹介●學費低廉
實任教授●設備完全●夜間教授部ノ便アリ
創立大正八年●朝鮮唯一ノ正式學校●各道試驗準備●府大完備
官廳指定自動車學校及各道試驗場
自動車ヲ學バントスル者ハ他ノ追從ヲ許サヌ本校ヘ來レ
三錢切手封入申込規則進呈　京城府黃金町六丁目（新朝院前）

テイチク浪曲レコード
廣澤虎造　森の石松　第三輯ケース入　☆淸水港　☆男一匹
天中軒雲月　出征兵士の妻なれば　☆九段の母　☆祖國の花嫁
梅中軒鶯童　専屬入社第一回作　☆紀文貿出す☆鐵の男
木村友衛　男の行く道　☆霧の佐太郎　☆男の友情
壽々木米若　この姉あればこそ　☆婦人從軍歌　☆佐渡情話
日本78

632
ヘブリン丸
かぜ引いた時…
ねつの出た時…
さつそく
お役に立ちます
廿錠より

最も經濟な電球とは
富豊さる明
電力を無駄につかはない
確實に永く保つ
この三つの特質を生かしてゐる電球です

ナショナル
國産電球　ナショナル
ナショナル電球株式會社

のむならノーシン！頭痛は苦痛だ

タバコのみの
齒磨スモカ
先づ一服して…考へて見れば見るほど感心するスモカ！
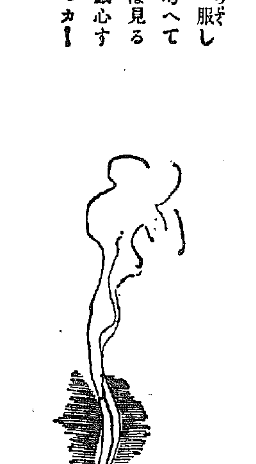
全國化粧品藥店にあり定價十五錢
44

灘銘酒　多聞
發賣元京城　木下商店出張所
電話本局②三一二五六一　三一七五一
モタンン

朝鮮土産にツルチュク

京城府若草町大通り藥舘横入新舘
小兒科　レントゲン科
今村病院
院長　醫學博士　信田秀
入院隨意　普通病室、隔離病室
電話本局（2）一八三一番

カゴメケチヤップ
和食　洋食
凡ての御料理にかけて美味しく召上れ！
滋養豐富なトマトの調味料
愛知トマト製造株式會社
名古屋市外上野村

カスミ網
面白イ程捕レル雀捕用
長一間　一圓二十錢
同二間　三圓四十錢
同四間　四圓四十錢
同五間　五圓五十錢
其他兎網釣道具
京城永樂町二丁目
漁網商　吉備商會
電話本局（2）五七五八番
御申込次第カタログ進呈

補血強壯劑　参茸トニク

花王シャンプー　一個五錢
お髪がよみがへる
地肌から淸らかにしつとりと艶やかな洗上り
御洗髪はぜひ一週一度
花王シャンプーで！

花王石鹸株式會社長瀬商會

特許ホルモンびタミンワイタミン含有
クラブ美身クリーム
寒さにアレない
若さと健康美を増す
肌に滲み込む
この強い榮養！
寒　冷知らずの美しい健康肌……その原動力ホルモンとヴイタミンが肌に滲み込んでグングン効果を顯します。
肌の榮養・アレ止に
外出前後・就寢前にお忘れなく！他に比類ない榮養と活力を補強しますから肌アレ・ソバカス等生理的に防げます
ヒビ・シモヤケ防止
働いてしかもヒビ・シモヤケ知らず……御掃除・水仕事後の御手入にホルモンの一づけで御手をスンナリと色白にいたします。
耐寒化粧の白粉下に
白粉下には絶對必要です。地肌の血行を好めシットリさせますから、冬に負け崩れない健康化粧が美しく仕上ります。
三十八セン以上各種
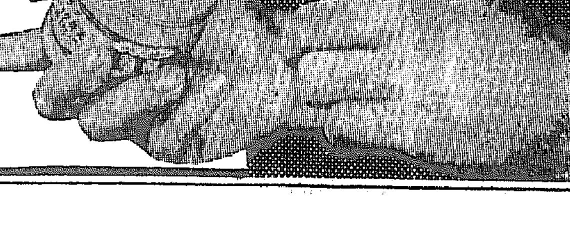
C—105

滿洲の代用パルプ（下）

原料大豆稈の蒐荷は三萬圓の補助を出して農事合作社の手によつて各縣と協力して當る筈で相當好成績を擧げ開原のみで二萬トン、沿線各驛からの混保輸送として三萬五、六千トンの蒐貨が行はれる豫定で、既に昨年度の蒐貨せるもの約四萬噸に上り、過剰準備に努力してゐる

同社の製　造が曹達法によつてなされ、この曹達が回收されて再び利用されるところに新機軸があり曹達法によるパルプ製造は安價であると共に曹達の少い我國では初めての試みとして注目されるところである、同工場は曹達工場用の機械が戰時下の海上を渡つて既に大連に着荷し十二、三日頃開原に着くので工場設備の一部分の完成を俟つて二十日前後には操業の運びに至る筈である

製品は人　絹、人絹用パルプ一萬五千噸であるが、第二期計畫として半分を自家工場にて製系し、包裝用の紙二千トン程度の製造を爲す筈で、機械の手配は既に濟んでゐる、同パルプと木材纖維との異る點は

一、短く波形であるため保溫力が强い
一、中度が多い
一、灰分が稍々多い
一、不純物が多い

等であるが、製紙は高級或は木材パルプと混ぜると優秀な新聞用紙が製造される

同社のパ　ルプ製造工程—イ、截斷除塵ロ、ダイジスター（蒸釜）にかけパルプと汁に分離ハ、水洗機にかけ搾水し未晒パルプとする二、黴菌處理槽により漂白脱色ホ、水洗、ヘ、苛性曹達によりアルカリ處理（アルカリ回收）ト、水洗、脱水チ、漂白（晒液）リ、完全洗滌、搾水ヌ、酸（硫酸）による灰分處理ル、洗滌、搾水ヲ、遠心法による除塵ワ、抄紙工カ、切斷ヨ、荷造り、

尚ほ同社は今後の事業擴張、設備完實のため近く一千萬圓に增資を決定、商業部に對し認可申請の手續中である

康德と錦州パルプ

康德パルプ工業は遼河流域、營口上流約五粁の地點を中心として人絹用代用パルプを製造するを目的として營口市に資生する蘆を原料として人絹用パルプを製造するを目的とし翌新の全額出資を以て營口市に康德三年八月資本金五百萬圓、七百五十萬圓拂込みの下に創立されたが、同社は代用パルプ工場として最初の操業工場で成績は良好である、同工場の製造はマグネシヤ法によるもので、日產二千噸の製造だが、將來は日產五十噸を生產する計畫を樹てゝゐる

錦州パル　プは康德パルプと同じく蘆よりパルプを製造する目的で計畫されてゐる會社で、原料蘆を大遼河流域の原生蘆に求め工場設立地を錦州とし、敷地等の準備を終り近く工場建設に着手する豫定である、同社は康德六年二月五千系資本を以て資本金三千萬圓、七百五十萬圓拂込みの下に錦州市に創立された、同社は製紙用パルプ一萬七千噸、紙にして日產五十噸を目標とするもので人絹用パルプは製造しない豫定である、

同社の製造は亞硫酸法により處理し製紙用パルプ製造をなすもので、その試驗の結果は相當優秀な製品だと云はれる

葦の年產　は大體五萬七千噸で、このうちからアンペラ、住宅資材用を除いた四萬二千五百噸が資パルプ原料として使用される譯である、なほ滿洲には廢紙から再製紙を行ふ資本金五十萬圓の特殊製紙會社がある、紡製と紙節約を目的に官廳、會社の反古、同紙を一手に取扱つてこれを再生パルプに仕上げる會社であり、近く滿洲國內の洋紙統制の中樞機構となる筈であるが、機構擴大に備へて二百萬圓に增資する豫定になつてゐる

米價の値上は絶對なく今が賣りごき

籾の公定價は年內に決定意向

政府の低物價政策に則り總督府に於ても米價抑制、米及穀類の配給統制を徐々强化しつゝあるが、最近における朝鮮の實情は今なほ買惜みをなす者あり、大地主はもとより最近は殊に中小地主にこの感を深くするが、本府の米穀政策は着々として整備されつゝあり

一、朝鮮米穀配給調整令（制令）は廿二日の閣議で正式決定を見たので御裁可を得次第公布され、第六條の要旨たる『總督は特に必要ある場合は米穀の買入若くは賣渡又はその代理、若しくは媒介をなす者に對し府令の定むるところにより米穀の配給統制に關する命令をなすことを得る』件は制令公布と同時に府令を發布實施する豫定である、この本令第六條によれば米穀業者のみならず生產者まで包含される頗る廣範圍なものであるから、必要に應じて地主にまで賣却命令を發し得る法的根據が確立するものである

二、依つて本府では府令の施行によつて公定價格で放賣を命ずることが出來ることとなるが、一方目下準備中の籾の公定價格は年內中に決定の意向であつて、これも現在の如き高値は稍見當られぬ節が現在の價格は目標價格十錢三厘を遙かに上廻つて十三錢三厘乃至十四錢までに達してゐる模樣であるが、今回の公定に當つては、前回の玄米石風上げを基準とすることは確實なので、玄米の斤量を二百四十斤として推算すれば一錢四厘三毛弱の値上げに當る、依つて籾の目標價格にこれを加算すれば十一錢七厘三毛となるので多少の米穀事情を勘案しても到底公定價格は十二錢以下で決定されることは想像に難くない

これ等の事情を綜合し農家側に於ても徒らに値上げせず今の新方針を悟り米價の値上げの見込は絶對見當らぬ許りでなく、現在が米の賣り秋でこれ以上抱へ込んでゐれば相當の損失を蒙ることゝなるわけであるから、大中小地主を問はず非國民的態度を一擲して當局の米穀政策に順應して米の出廻り促進に一層の努力を拂ふべきであるとされてゐる

米穀商は許可制

配給調整令の骨子

朝鮮米穀配給調整令（制令）は廿二日の閣議で正式決定を見たので總督閣議を經て公布されることとなつたが、本令の特色とするところは次の二點である

一、必要に際し特に必要ある場合米穀の買入若しくは賣渡（生產者を含む）又はその代理若しくは媒介をなす者に對し米穀の配給統制に關する命令を出すことが出來る

二、米穀商の許可制度を布き統轄する中央會の設置に關する規定及びこれが統制をなす米穀輸出組合及びこれが統制を以て穀物檢査所別に創設することゝなつてゐる

三、米穀商は許可制度となり、組合員は米穀業者、取引員、一部地主等で構成され、これが運用方針等が規定されており、組合員は米穀業者、取引員、一部地主等を以て穀物檢査所別に創設することゝなつてゐる

鮮滿貿易統制のため打合に商工課長渡滿

鮮滿貿易統制（三）商工課貿易の取扱の顏觸れは左の如く貿易の打合せのため渡滿することとなつた新舊商工課長及び日程並びに日程によるとに決定した

興工業の助成（三）商工團體の再編成（四）協定價の設定促進等商工業界の重要案件につき指導、助成に萬全を期せしめる計畫を確立することになつた、各部會の開催豫定左の如し

廿三日商業部會（午後一時）理財部會（午前十時）▲廿六日交通部會▲廿七日工業部會、商業部會

廿四日京城發、廿六、七日打合せ廿九日歸任

人造石油の獎勵金

廿三日附官報で告示

人造石油製造事業法施行令第九條により人造石油製造には獎勵金を交附することゝなつてゐるが、本府では廿三日の官報で十四年度に於ける獎勵金額を左の通り告示した

一、水素添加法により製造したる人造石油▲第一種人造石油一キロリットルに付七十七圓▲第二種人造石油一キロリットルに付三十二圓

二、低溫乾溜により製造したる人造石油▲第一種人造石油一キロリットルに付四十九圓▲第二種人造石油一キロリットルに付十九圓

在鮮の資本調べ

前年に比べ百六十五社の增加

本府商工課調査の昭和十三年末現在における朝鮮に本店を有する會社の總數は三千三百八十二社でその公稱資本金又は出資額は十六億四千百三十六萬八千九百圓、拂込資本金又は出資額（出資出資で拂込濟のもの）は十億二千二百九十七萬五千三百六十一圓、積立金は一億二千四百四十一萬五千八百六十一圓、總益金は八千八百二十八萬二千七百五十一圓、總損金は三百九十一萬八千三百七十五圓である、前社の總計額は四億七千二百四十萬二千六百二圓である

これを前年に比すれば社數において百六十五社、公稱資本金又は出資額において一億六千八百九十二萬九千三百五十二圓、拂込資本金又は出資額において九千六百九十八萬九千七百二十四圓、積立金において二千五百六十一萬一千二百四十七圓、總益金において二千九百九十九萬二千八百八十圓、總損金において八十四萬八千圓の增加を示した、内地に本店を有し朝鮮に支店を有する會社の總數は百七十一社でその公稱資本金又は出資額三十四億四千七百九十萬二千圓、拂込資本金又は出資額二十五億

三千七百二十萬四千六百五十圓を示した、外國に本店を有し朝鮮に支店を有する會社の總數は十一社で其の公稱資本金又は出資額五千七百六十萬圓（八社）拂込資本金又は出資額二千六百八十三萬七千八百圓（八社）二千五百萬圓（三社）である

米穀配給組合資金借出打合

けふ本府で

本府財務局では廿三日午前十時から財務局長室に鮮銀、殖銀幹部を招集し米穀資金借出に關する打合せをなした、これは米穀配給調節のため各道配給組合が買入れる際に要する資金準備のためである

京城商議部會日程

現下商工會議所の負擔益々多端なるに鑑み京城商工會議所では明年より早く今年末中に各部會を招集明年度事業方針を檢討、商工業者の組織化（二）貿易振

株式會社　藤本ビルブローカー證券　京城・黄金町二ノ一　電話本局二一八九（六）二一九八（八）

鮮銀副總裁後任

松田氏の就任確定的

公席中の鮮銀副總裁の後任は中國聯合準備銀行顧問の松田氏の就任確定的となつてゐる鮮銀副總裁の後任は一時入間野大藏省銀行局長の天降り説も傳へられたが、結局現滿洲國興業銀行理事松田進雄氏の就任を見るもの如く、東上中の松原總裁は廿四日歸任の豫定を變更して目下關係方面の諒解を求めつゝあり、當の松田氏も廿五日來城することになつてゐるので同氏の就任は確定的と見られるに至つた

朝鮮織物一分增配

朝鮮織物では廿三日午前十時より第十四期定時總會を開催

一、當期諸決算案承認の件
二、同上利益金處分案承認の件
三、定款變更の件（株式及資本其他營業目的の變更）

を附議、何れも原案通り可決した利益金處分案左の通り

◇當期利益金二四三、七七九、繰越金一二、〇〇〇、前期繰越金三、八八七、合計一二七、六六二

◇この處分　法定積立金一〇、〇〇〇、別途積立金二五、〇〇〇、配當（年九分）四五、〇〇〇、役員賞與金六、〇〇〇、退職手當基金一五、〇〇〇、從業員保護資金一五、〇〇〇、研究資金五、〇〇〇、後期繰越金六、六六二

東海巾着總會

東海巾着業組合では廿四日元山で總會を開催、生産統制協定の件を附議する

自轉車卸商組合の總會

朝鮮自轉車卸商組合の第二回京城道內組合員約廿名は廿三日午後二時京城商議で臨時總會を開催し自轉車及び部分品の東京府公定價格決定に基き京畿道內に公定價格を協議、道に申請した

小林鑛業配當一割

小林鑛業では廿三日午前十一時より定時總會を開催、第九期決算を附議した結果原案通り可決

◇當期純益金　四八四、〇二〇前期繰越金　一九〇、九三一合計六七四、九五一

◇この處分　法定積立金　二五、〇〇〇別途積立金　一〇、〇〇〇社員退職基金　一〇、〇〇〇役員賞與金　一六、〇〇〇株式配當（年一割）二三七、五〇〇後期繰越金　一九七、四五一

米國小麥粉輸出補助金引上

【ワシントン廿二日發】アメリカ農務省は廿二日小麥粉の輸出補助金を全般的に一バーレルにつき十仙方引上げる旨發表した、但し支那及び香港向けも一弗二十仙と千仙方引上げられた

各道農務課長會議

本府農林局では米穀及び雜穀の配給統制に雜穀價格公定につき打合せを行ふため、廿五日午前十時より京城銀行集會所において各道農務課長會議を開くこととなつた

朝鮮機械の倍額增資と未拂込み徴收認可さる

朝鮮機械製作所の未拂込一株につき廿五圓の徴收並に資本金三百萬圓を六百萬圓に增資の件はかねて當局に申請中であつたが廿二日本府より認可をみた、よつて同社では一月廿日未拂込百五十萬圓を徴收し二月下旬增資拂込（一株十二圓半七十五萬圓の豫定）をとることとなるべく、增資は第一回建設に充當されるものである、總會は一月下旬仁川にて開催されるが株主配當は年八分の一分增配と內定してゐる

林業懇談會

本府農林局では林業關係當面の緊要事項たる木炭の增產並に配給に關する當業者の意見を徵し、本府施設の參考に資するため廿六日午後十一時半から府內長谷川町明鮮ホテルで林業懇談會を開催する

食糧對策面長會議

【江華】郡では早害下の農家の食糧調節を圖るため郡內十三ケ面長はじめ關係職員を招致して去る十八日午前十時から郡會議室で面長會議を開催、早害地の要救助農家に限る、不足食糧配給について打合せを行つたが、來年六月末日までに粟、高粱、玉蜀黍等の雜穀を配給することに決定同日午後三時半閉會

物價聯絡協議會

◇…戰時物價の調整に政府も中央物價委員會も中央物價委員會も問題となつてゐるが、これまでの活動狀態をみると、兩者は必ずしもぴつたりした歩調がとれてゐるなかつた

◇…かくては、低物價政策の徹底に缺けるところがあるので、政府と物價委員會有志とが懇談した結果、兩者の間には物價聯絡協議會を設置して低物價政策の遂行を圖ることゝなつた

◇…從つてこの協議會の活動は極めて重大なものであるが、その研究題目は（一）物資動員計畫生產力擴充計畫、豫算の編成及び實行等（二）物價對策の總檢討的進行阻止（三）國民生活必需品に對する不安除去の對策（四）中央物價委員會等の機構改正、（五）政府官廳關係に對する要望（六）統制經濟に對する國民の理解及び協力等で極めて重大なる事項である、右の中（四）は中央物價委員會を內閣の直屬機關とすることを含んでをり、從つて擴大强化された物價委員會の活動は非常に注目される

米油肥基準値不變

【ワシントン廿二日發】商品金融會社は廿三日明一九四〇年度の綿花に對する融資基準値...を撤廢決定

中央無盡滿洲支店千圓と五百圓の會

【滿州】朝鮮中央無盡會社滿州支店では明年一月下旬に府勢に有利で使つて便利な一千圓會及び五百圓會を設立する豫定で目下募集中であるが一千圓會は六十六口で六十六回、初回掛金が十四圓七十錢で五十回、初回掛金が十圓二十錢、入札は最低八百圓、五百圓會は入札最低四百二十五圓になつてゐる、早く申込まれたいと

經濟報國上奏

【金泉】總動員體制下に輸出入の調整、物資需給の統制、物價の公定等總ゆる經濟機構の革新强化に邁進しつゝある時、金泉商工業者も正に聖戰的精神で奮起、一致團結この大方針に順應して邁進すべく廿日午前九時から金泉神社大前において經濟報國宣誓式を擧行、烈々なる經濟報國の誓詞を神明に誓つた

簡保好調　伊院郵便所

【伊川】伊院郵便所では昨年始めより國策に沿つて村田所長自ら先頭に保險募集に努めた結果、同所管內の百件は既に突破し、その廿日現在の二百件に達し以來總契約は九

朝鮮機械の倍額增資

短期　現株　期米　正米　ウ　內海清藏商店　株式期米　京城　仁川本町三　明治町一

雄町〃配給さる

【木浦】珍島郡雄町は木浦府内における各精米工場で調製を急いでゐるたが、十九日を皮切りに木浦酒造業者をはじめ靈山、羅州、光州の高銀から本格的に配給されることゝなつた、また潭陽、順天の各面方面で現に使用せられた各郡の業者を加へた

木浦米穀社支店市場員を呼かく

【木浦】木浦米穀市場會社支店では新市場員の資格加入條件についての調査を進めてゐるが、市場員に限定權を與へられた元木浦米穀取引所會員九氏は正式認可を申請したが金俊發氏は現物取引員の加入を申請し他の會員は現物及び米穀物とも兼營することゝなつた

朝取賣物出來値

朝鮮石油七三圓二三錢、朝鮮三五圓四小林鑛業新二一圓七〇二、城新六八圓五

仁川穀物出入（廿二日）

◎移着　玄米二五叺、大豆六〇〇叺、小麥一、九四九叺

東京國債（甲號八分一〇五）

四〇▲一回四分一〇三〇▲二同四分一〇三一五▲十九年物—▲二十三年物—▲二十八年物—▲備貨四分—▲米貨五分半—

物價統制座談會

【鎮川】郡では二十一日午後一時から郡內廳業者及び各面主任書記並に警察署所長會議を開催の上、鎮川警察署長及び中上郡屬から任の職員が十月十六日勅令で發布せられた價格等統制令公布の趣旨を詳明し商人達の參考に供したが九・一八釘付が嚴守される傾向に見受けられ地方小賣人が製造元に品物を注文すれば品質は落ちて反面に價格は高價である現狀から地方小賣人を取締りにより製造元や卸商を取締た方が地方は自然に統制される筈であると商人側の希望があり引續き成郡廳から地代家賃統制令公布の趣旨を説明し犯則者がないやうに注意を促し同五時閉會した

各地正米市況

銘柄	等級	價格	銘柄	等級	價格
玄米	三等	二四·〇〇	多摩	銀坊主	三等
朝良部	三等		陸羽		
新穀	三等		赤神力		
多摩			銀坊主		
穀良部			赤神力		
陸羽					
大豆		圓錢			圓錢
岡山三等	二四·一〇		忠州三等		
讃岐三等	二三·〇〇		金岡三等		
滿州三等			鷄原三等		
南都三等			天安四等		
水原四等					
小麥	圓錢		沙里院三等	圓錢	
廣州三等	二三·八五				
釜山（ ）			白		
大邱（ ）	四等		白		
群山（ ）	四等		白		

株式不勢　議會案じ

前場　日米通商四次會談によつて通商貿易問題は急速復興を豫想されるか議會の成行案じに買氣引立ず新東は四十八圓ドタと前日より二十錢方軟弱に始つてアト手詰め優物增騰して七圓台に已込み止めは七圓四十錢大阪七圓七十錢東京七圓十錢と不勢を示した

日先買安心か

日米通商條約の改訂問題は野村グルー第四次會談によつて失效懸念は拂拭され市場人氣に好感を與へてゐるがけふから開會される議會の模樣眺めに飛付買ひは警戒されて新東は八圓七、八錢から始つて八圓台割込むなど頗る不味な場面が展開されたが年末高を期待する人氣は依然伏在してゐる、仕手は買方が戻りを狙つて頑張り賣方も狙つてゐるが生糸に離散した强氣せてゐるが生系に離散した强氣は再出動の機を狙つてゐるので好材料を無視した買控めが大納會開際

膨脹性を買ふ

市場へ再び還戻りするのではないかとされ大納會間際一と煽りに出るのではないかと見る向きが多い▲中央政權も年内實現は疑ひなく國際關係が漸次明朗化し事變處理促進等の好材料を無視した買控めは必ず一度相場の上に示現されやう▲雖は年末關係で利喰賣物が嵩んでゐるため大體小甘い成行を示してゐるが增資增配などの材料含み株は買氣含みである鮮內株は賣物が薄いため大體堅調を示し銀行株、電鐵株の不安性のないものに買氣は續いて見え一歩づゝ引締めてゐる狀態である▲休日が續いてゐるので趣會の成行案じに氣迷ひを深めてゐるため市場人氣が冴えないものがあるが今週明けを期待する向が鋭くなく投所の御用納めと最後の土曜場を狙つて新東の仕手戰が爆展開けられるのではないかと見てゐる

煙草株反動安

煙草株は業績の向上が買氣を促して議株共高値に遲ばれてゐたがけさは東亞煙草が利喰賣物注がれて鮮日二圓ドタ同新五十二圓五十錢と一圓方反落したのが目立つたその他も概ね小甘く二、三十錢方の弱含みで消耗主力株の成行如何では相當賣殺けられたあとだけに軟調を持續しよう

三圓丁度同新六十八圓五十錢とそれ／＼三、五十錢方引締めた、格別目新しい材料があつたわけではないが再增資氣構へから將來の膨脹性が買氣をよんだものである

◇日產新船九四圓丁新五一圓三、日新一二二圓三新五六圓五と一圓九方强硬、吳羽九七圓五、鐘紡八二圓八、同興紡一〇三圓五と二圓安、日華紡七四圓五、東紡八七圓八と何れも五十錢方軟弱東邦人造六〇圓五新二六圓丁と双方一圓方上伸

明治町覺書

日米通商貿易不安は野村、グルー第四次會談によつて一掃され、鮮氣は百五十圓台再現を期待してゐたが實際の反響は極めて乏しく寧ろ弱い方であつた併しここで買込めば年末高は一層期待し得る可能性があり先づ買安心といふ所である▲軟派は、當局の高値抑壓や內政問題を警戒して賣込んでゐるが代行所は漸次減少し株不足狀態が現はれよう としてゐる▲先物券の增勢は著しく先行のインフレを見越して結局は高いと見る向きが多い殊に通貨膨脹に比し投資物の對象が局限されてゐる今日では尙更のことであり年內凡調に終始するやうであれば翌昔は來春に持越すことゝなりはしまいか▲生糸方面の走つた仕手も當局の壓力が漸次加はつて來たので證券

大多喜强含み

大多喜天然瓦斯は額五十四圓八十錢同新十七圓から七圓五十錢と前日に較べて强含みを示した、戰時下ガソリンの消費統制は益々强化されると共に天然瓦斯の資源開發は焦眉の急務とされてゐるだけに同事業の將來性が認識されて買物が運ばれてゐる

現株市況

好材料の一巡出盡し勞々年末關係で利喰ひ急ぎとなり、諸株共小甘い成行を示した

◇商船新七五圓丁郵船新八七圓九と何れも一圓方軟調を呈し川造六五圓七とこれまた一圓方軟調

米穀

協定値で取引

本府當局が早く籾の公定價格を決定しないと問題の籾取引に禍され共販に訴して持米を賣り出す農家がないのみか現に京畿道の延安方面においては共販が農家から受け入れる籾の相場は一斤が十二錢七厘五毛と決定しそれを仁川京城の精米組合と十三錢三厘で取引することに協定せる農家の方では地場で小賣りする精米業者が白米に檢査を受ける必要のないのが小さいことにして籾を高く購入するのでそれが一般の相場となつて共販には余り賣り出さないといふことである從つて本府當局が籾の公定價

格を決定すればこれによつて籾取引は嚴重に取締られ籾の出廻りも順調になるものと見る向が少くない

米界六感

京城には八方からお米が押し寄せ消費者はホク／＼だそうだが仁川においても道當局の督勵と商安組合の努力によつて各產地から出廻つて來る準備が整ふてゐる▲そして一月からは更に問題の調整令を以つて愈々本格的に米の買上げがやるさうであるから需要地においてはもう配給米に心配する必要はないかも知れない消費者は今後尙節米に重きを置かねばならぬ▲そして假りに年平均三斗の米を喰ひ延ばすとすれば六百六十萬石で早くが一ケ年所要數二千一百萬の民衆けである▲何れにしても今後の問題は節米の一途に盡るのでこれさへ徹底されたら米價政策は總て解決するものだといふてよい

砂糖

最高販賣公定價格（前値）

	特約店	最終
中双	二〇八五	二一二〇
精糖	一四四五	一四八〇
黑糖	一四四五	一四七五
精白	一四四五	一四八〇
三溫	一二二五	一二七〇

京城綿布仲値

銘柄	價格	銘柄	價格
三羅 A	五·四四	改良寶船	五·四四
羽紗	五·四四	金剛山	五·四四
長春	五·三三	寶錢	五·四四
九龍	五·五〇	飛鳥	五·二〇
世界人	七·五〇	寶豆	五·三〇
双平	七·〇五	青海波（福）	七·〇五
改良朝鮮	三·〇〇	東方朔	六·一〇
改良			
オーム		三反網リンネット	九·三〇
公會堂	一〇·〇〇	金鵄國	一〇·〇〇
五枚朱子		四優（福）	
金明太		國鷄	
天桃	三·一〇	不老草	一四·〇〇

一般商品市況

品目	十二月限	一月限	二月限
大阪綿糸（三品）			

◎改良種棉花（百斤）◎京仁油　ドラム罐入（百斤）

京日卸賣物價

品目	單位	現物	先限
同 棉値段（百斤）		二四〇〇	一四四〇
◎紐育棉花 北海木原入 當限			
▲シカゴ小麥 十二月限		一〇四三	
五月限		一〇〇仙四分の三	
七月限		一〇〇仙	

◎金 錦布（市中價格）…

◎食料品（京城主要商店調）朝鮮粟（百斤）一三、六五

精糖　麥粉二等　ダイヤ　鐘紡　六六六　七七七五五五

穀物北海道物（仁川沖値四十五疋入）

◎建築材料
品目	單位	價格
角材 杉松	一尺締	一五
板材 杉松	一尺締	九
◎燃料品（卸値）		
▲石炭（一噸に付）		
遊仙三坑（洗小塊炭）		二五、三
遊仙本坑	（同）	二四、八五
古乾原	（同）	二四、三
鵝林	（同）	二三、〇
成興	（同）	二三、五
生氣嶺	（同）	二三、五
倉文	（同）	二二、七
沙里院	（同）	一八、二
▲煉炭（工場渡價格）		
二つ穴（一〇〇個）		二、二〇
三つ穴（同）		二、一七
マセツク（六〇疋）		一、一九
▲木炭（正味一〇貫に付）白炭（京畿道產）		
一等		一、八五
二等		一、八〇
三等		一、七〇
等外		一、六〇

◎雜貨 小野田セメント（袋）一、五〇〜一、六〇
大豆安東物（一枚）二、八五
硫安朝窒物（十貫）
過燐酸石灰（15%物）
◎金物　丸鐵六粍（百斤建）　角鐵六粍　平鐵一六粍　鐵板三×六　平板　ブリキ板　釘二吋　針金八番　小浪板（六尺）
◎植物製油　桐油　白綿油　亞麻仁油

關門商況（廿三日）

米・麥（俵）
品目	價格	品目	價格
神戶三藏物	一二五四	中國裸麥	一二〇〇
九州押麥	一六〇〇	關東小麥	一二三〇
岡山	一三三五		

大豆（俵）
品目	價格	品目	價格
江陵	一〇七九	雄基白	
滿州大豆		同改良大豆	
同手撰	三三八	滿州白目	六五〇

小豆（俵）
品目	價格	品目	價格
北海小豆		同大納言	

色豆（俵）
品目	價格	品目	價格
中長鶉豆	二一〇〇	北海大福豆	
同金時豆		同白鶉豆	

製粉（袋）
品目	價格	品目	價格
產地關粉	一六五	北海麵粉	
神戶五月渡		同七月渡	
粉線ダイヤ		金鈕丹	
曲馬		ベルカン	
オリナン			

肥料（十叭）
品目	價格	品目	價格
朝鮮大羽鰯粕		同曲跋入	
鱈魚粕粉末		大豆粕	
落花生粕		日滿存子粕	
印度粕粉末		棉實粕粉末	

油脂（石）
品目	價格	品目	價格
地種子油		白紋油	
胡麻油		同赤	
丸子油			

砂糖（ヒタメ）
品目	價格
精糖No.2	
臺地白糖（A双／FF／CB）	
黑糖	

麵（百斤）日本

乾物（貫）椎茸　寸干大根　日向切干
鯛干魚　北米新巻鮭　濠州鯛

養鷄飼料相場（關門商店仲値）
品目	價格	品目	價格
滿州粟大	一〇一〇	同豆粕入	
一號混合		混合	
同鷄入混合	一〇〇〇		

東亞證券　現物部　短期部
三和株式現物店　京城府明治町一丁目
大原證券會社　京城府明治町二丁目　代表電話本局五一三一
本日ノ動キ（正午現在）
現株氣配
源山本源作商店　京城府明治町
三田原秋三郎商店　京城府黄金町
白井友之助商店
取引所取引員
大邱地方法院　商業登記公告

京城日報
朝刊
本紙定價一部金六錢　一ヶ月金一圓廿錢
廣告料　五號十行　場所指定料（一行拔）金二十圓以上增
印刷人　發行人　編輯人
京城府太平通一丁目三十一番地　發行所　合資會社　京城日報社
電話代表番號　京城本局　振替口座　京城郵便局私書函三〇〇・一二五一八番
定期刊行物　京日小學生新聞

北京料理　旭町　川長

衆院副議長 辭令傳達

【東京電話】衆議院副議長は二十三日選擧の結果田子一民氏に決定を見たので、内閣では大木衆議院書記官長よりの通告により直ちに上奏御裁可を仰ぎ、同日午後宮中において副議長辭令傳達式が行はれ、田子一民氏に對し御沙汰書により左記辭令が傳達された
正五位勳三等　田子一民
衆議院法第三條により衆議院副議長に任ず

田子副議長略歷

【東京電話】新衆議院副議長田子一民氏は岩手縣出身本年五十九才明治四十一年東大法科政治科卒業後内務省に入り山口縣警察部長を振出しに内務省警保局衞務、保安、圖書各課長を經て社會局長、三重縣知事などに歷任した、大正十三年郷里より推されて衆議院議員に立候補して以來當選五回政友會中島派所屬である、又協調會、中央報德會の各理事等つて遞信次官に任ぜられたことがある

田子氏黨籍離脫

【東京電話】田子一民氏は二十三日衆議院副議長に當選したので上奏御裁可を經たのち慣例によつて政友會の黨籍を離脫した

陸海軍への感謝 戰歿勇士に敬弔
廿五日衆議院本會議に上程

【東京電話】衆議院では廿三日各派交渉會で事變勃發以來赫々たる戰果を收め、今なほ聖戰を支那各地に進めつゝある陸海將士に對し感謝の意を表すると共に、聖戰の礎石となつた戰歿將士に對し敬弔の意を表するため、二つの決議を行ふことに決し、廿五日本會議で常任委員選擧後、右二決議案を緊急上程し、感謝決議案は政友會の保一氏提案理由を說明、敬弔決議案は政友會中島、久原兩派で決議して說明者を決定の上その理由を說明して滿場一致可決するはずであるが、これに對し畑陸相吉田海相よりそれぞれ謝辭を述べることになつてゐる、感謝決議並に敬弔決議案文左の如し

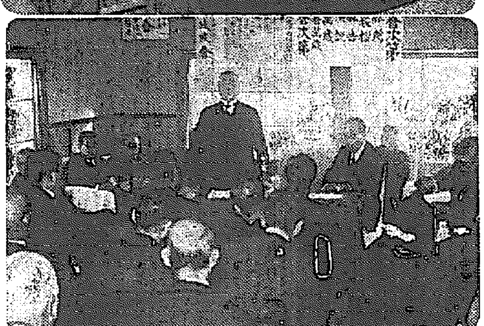

衆院各派の勢揃ひ
【上より】民政黨代議士會、政友會中島派代議士會△政友會久原派代議士會△社大黨、第一議員俱樂部、時局同志會の顏觸

陸海軍に對する 感謝決議

興亜の聖戰起りてより將に二年有半、我が忠勇なる將兵諸子は異域の風土に身を曝し、具に困苦を嘗め、陸、海、空相協力して赫々たる戰果を收め、武勳の偉大なる、國威を中外に宣揚し、國民の感激おかざる所なり、顧るに東亜の新秩序を建設し恒久の平和を確保するは諸士今後の任務に俟つもの多くその尊勵を希はなるべし、衆議院はここに決議を以て感謝の忱を表し、併せて將兵諸士の勇健を祈る
右決議す

戰死者に對する 敬弔決議

衆議院は今次の聖戰に殉ひ勇戰奮鬪生命を君國に効したる忠烈將士の英靈に對し深甚なる敬弔の意を表す
右決議す

けふの兩院

【東京電話】▲貴族院は休み ▲衆議院は午前十時本會議場に召集、先づ田子新副議長の就任の挨拶、次いで正副議長金光厚生大臣選任の挨拶、次いで年長議員の謝辭あつて後、部屬の抽籤各部長及び理事の互選を行ひその結果を報告、議長より衆議院の成立を政府並に貴族院に通告する

貴族院豫算委員

【東京電話】貴族院では廿三日午後一時半から研究會事務所に各派交渉會を開き、開院式翌日の廿七日に選擧決定すべき各常任委員の銓衡を行つたが、全院委員長並に豫算委員の顏觸れは左の如くである
▲全院委員長　德川圀順公
▲豫算委員　溝口直亮伯、有馬賴寧伯、橋本實梁伯、大久保立子、井上匡四郎子、大河内輝耕子、西尾忠方子、岡部長景子、黑松友光子、伊東二郎丸子、八條隆正子、高橋是賢子、松井匡四郎男、前田利定子、山川端夫、今井田清德、大塚惟精、有賀光豐、下村宏、結城豐太郎、大澤德太郎、小野耕一、福川儀作、中山太一、佐々木長治（以上研究會二十七名）紀俊秀男、千秋季隆男、松田正之男、大森佳一男、伊集院兼男、東久世秀雄男、依田信太郎男、前田勇男、栗山昌年男、河田烈、松村義一（以上公正會一二名）島津忠重公、一條實孝公、岩倉具榮公、西鄕從德侯、細川護立侯、大隈信常侯、井上三郎侯、淺野長之侯（以上火曜會八名）有吉忠一、出淵勝次、赤池濃

衆議院各派 交涉會

【東京電話】衆議院では廿三日午前會散會後午後一時から院内議長室で各派交渉會を開き、小山議長はじめ各派交渉委員、大木書記官長出席
一、勅語奉答文起草委員の割當並びに戰死者に對する感謝決議なびに敬弔決議案を議題とし、懇談順位をに委員割當は廿三日正午現在の議員數を基礎としてそれぞれ決定、なほ午前狀況の廢止を申合せ、同二時散會した
▲常任委員割當（豫算委員）民政二十五、政友中島派一四、政友久原派一〇、社大五、時同四、第一三、政友中立二、計六三
▲決算、請願兩委員　民政一八、政友中島派一〇、政友久原派七、社大四、時同三、第一二、政友中立一、計四五
▲建議懲罰兩委員　民政一一、政友中島派六、政友久原派四、社大二、時同二、第一一、政友中立一、計二七

なは德川氏の正副委員長は休會明けに互選の豫定であるが委員長には井上匡四郎子、副委員長には千秋季隆男が推されること▲内定した

勅語奉答文起草委員會各派割當決定

【東京電話】衆議院の開院式勅語奉答文起草委員十八名の各派割當は廿三日の同交涉會で民政七名、政友中島派四名、同久原派三名、同中立、社大、時同、第一各一名と決定した

政友會各派 懇談會決議

【東京電話】政友會各派有志代議士懇談會の第二回會合は廿三日午後二時芝三緣亭で開會
▲中島派　今井健彥、志賀和多利、土倉宗明、川島正次郎氏等卅一名
▲久原派　東條貞、野田俊作、河野一郎、松本弘、名川侃市、牧野良三、西岡竹次郎、深澤豐太郎、瀧澤七郎氏等廿五名
▲中立派　松村光三、竹谷角治、南鼎三氏等六名
合計六十二名出席、志賀和多利氏を座長に推して▲政友會合同問題▲時局問題を中心に意見交換を行つた結果、この際政友會は一體となつて時局乘切りに邁進するため委員をあげて今後の對策を一任することに決し左記十五氏を委員にあげ、委員は更に協議の結果、左記決議を行つた、次回委員會は廿五日開催を申合せて午後七時半散會
▲委員（久原派）河野一郎、牧野良三、立川平、名川侃市、深澤豐太郎、石坂豐一（中島派）志賀和多利、土倉宗明、川島正次郎、倉元要一、上田孝吉、今井健彥、木村正義（中立派）松村光三
決議　時局愈々重大の秋現内閣は既に信を天下に失して國政擔當の能力を缺く、政黨は速かに強力なる陣容を整備して國民の期待に副はざるべからず、我等同志は一致協力渾然一體となつて、時艱の克服に努めんことを期す

衆院各派發言順位

【東京電話】衆議院では廿三日の各派交涉會で同日正午現在の議員數に對比しその發言順位を（民）（政）（民）（政）（民）（社）（時）（政）と決定した、なほ政友會の發言順位についてはその都度中島、久原兩者間に於て打合せ協議の上定めることになつた

尾崎、田川の兩氏 第一俱樂部入り

【東京電話】衆議院無所屬議員の尾崎行雄、田川大吉郎兩代議士は廿三日第一議員俱樂部に入會した

中央航研所長

【東京電話】中央航空研究所長は從來航空局長官の兼任であつたが今回左の如く專任を決定二十三日遞信省より發令された
海軍中將　花島孝一
任中央航空研究所長（一等）
航空局長官兼中央航空研究所長　藤原保明
命免兼官

兩者の意見接近
政府、物價委員と懇談

【東京支社電話】政府と物價委員會との自由懇談會は廿三日午後二時半首相官邸に開かれ（政府側）阿部首相、伍堂商相、酒井農相、青木藏相、（物價委員側）池田會長、津島、藤原、高碕、竹内の各委員出席、商工聯盟懇談の問題を中心とする物價委員側の意向を加味した物價對策の綜合的根本方針を確立し、廿六日會で最後決定のと、發定を議下げ國的な懷談が行はれた結果、政府と物價委員會との意見はある程度接近し、政府としても物價委員會の意向が十分合致されるに至つたので、廿七日午後三時から首相官邸で開かれる物價懇談會總會において確心を披瀝することとなつた、なほ懇談會後政府は物價懇談會の經過を發表し兩者の意見一致を見た點を明示するはずである

鐵道省人事

【東京電話】紀伊工作局長並に高松仙台鐵道局長の勇退に伴ふ鐵道省の人事異動は二十三日午後左の如く發令された
工作局車輛課長　鐵道技師　清水源作　任鐵道省工作局長（二等）
官房人事課長　鐵道書記官　坪内直文　任鐵道局長、補仙台鐵道局長

商工省辭令

【東京電話】
海軍造船中將　日高猶一　任燃料研究所技師（一等）命燃料研究所長
商工省燃料局長　鈴木重雄　免燃料研究所長事務取扱

部長級異動

（東京電話廿三日附）
奈良縣經濟部長　中島實雄　任厚生事務官兼書記官（三等）命社會局住宅課長
沖繩縣經濟部長　渡邊龜吉　任奈良縣書記官（三等）補經濟部長
神奈川縣地方事務官　長瀨英一　任沖繩縣書記官（三等）補經濟部長

龍州・鎭南關（廣西省西南端）を占領
佛印からの援蔣施設を覆滅

【廣東廿三日同盟】南支派遣軍發表（廿三日午前六時卅分）
一、我が精銳軍部隊は廿一日夕刻突如廣西省西南端龍州、鎭南關を占領せり、該地附近においては佛印より蔣援助のため補給せし多量の軍需品を押收せり
一、該地占領部隊は同地の補給施設を覆滅しその目的を達成せしを以て本日一時該地を撤退するも今後更に同地が敵の補給軍事施設の根據として復活し、或は他方面において新にかくの如き施設の現出したる場合においては斷乎として反覆塞源行動を徹底すべし

南寧作戰の意義徹底

【東京電話】我が南支派遣軍精銳部隊は廿一日夕刻廣西省西南端の龍州、鎭南關を占領したが同地は佛印ハノイから鐵道で鎭南關に沿つて北上する佛印からの援蔣ルートの要地で同地道により大量の軍需品が輸送され特に十一月の我が南寧占領後は從來北海より南寧を經て龍州、鎭南關に回送され、これがため同地には佛印よりの軍需品が大量に集積されてゐた、同日の作戰は敵補給軍事施設を覆滅する目的で我が南寧進擊の意義を徹底せしめるため行はれたものである

傅作義軍主力殲滅

【包頭廿三日同盟】包頭〇〇部隊廿三日午後一時發表
目下五原平地に盤居してゐる傅作義は日本軍の五原攻略を極度に警戒してゐたが、これを防がんためには日軍の後方を攪亂するに如かずとなし、十二月十五日傅作義自ら主力を指揮して五原を出發せり、第卅一師長孫蘭峰、第卅二師長袁慶榮、第百一師長董其武、新編第六旅長王子收、綏遠遊擊軍長馬守仁の一部五個師團長余子珍一部等凡そ一千をもつて包頭方面に近接したるをもつて、我が〇〇部隊は廿日同隊及び安北部隊をもつてその退路を遮斷して此方腹出を

東宮殿下 御誕辰の御祝

【東京電話】皇太子殿下には廿三日御誕辰第六回の御誕辰を迎へさせられた、この佳き日二重橋前をはじめ赤坂東宮假御所前には都下小學生の團體行列などもあつて萬歲が上に湧き上つた、宮中では午前十時半天皇皇后兩陛下には湯淺内府、松平宮相、百武侍從長、廣幡侍從武官長ら側近の御祝を受けさせられた、この頃より東宮殿下を初め、同若宮、秩父宮妃、高松宮妃、東伏見宮大妃、久邇宮大妃、竹田宮同妃、李鍝公各殿下が相次いで御參内あらせられ、兩陛下に御祝を言上遊ばされた、赤坂東宮假御所で同時もの濃に御元氣に御目覺め遊ばされた東宮殿下には御機嫌うるはしく午前九時五十分廣幡大夫、石川傅育官等の側近の御祝詞を受けさせられ、正午には御祝膳につかせられて佳き日を祝はせられたが、大宮御所をはじめ各宮家よりも御祝品の御贈進あらせられた

海鷲活躍

【上海廿三日同盟】海軍報道部午後四時發表＝北支方面戰況
一、海軍航空部隊は去る廿一日來廟島（山東半島中部）附近に蠢動しつゝありし敵部隊を連續二回に亙り爆擊、これに多大の損害を與へたり
中支方面戰況
一、去る廿一日海軍航空部隊は南昌及び高安附近の我が陸軍部隊に從事し上高附近湖、新昌側において敵集團陣地に軍事施設に對して損害を與へたり
一、昨廿二日海軍航空部隊は衡陽飛行場を急襲、同周邊の附屬軍事建物群を爆擊、その大部を破壞、うち二ヶ所を炎上せしめ、他の有力なる部隊は同日午後二回に亙り漢水上流の多寶灣（湖北省）の敵據點を攻擊これを爆擊せり
南支方面戰況
一、海軍航空部隊は去る十七日潿洲（海南島）東方敵據點を急襲しこれを占據せり、敵遺棄死體一八〇、若干の兵器を鹵獲せり、我方戰死一
一、海軍航空部隊は去る廿日敵の猛烈なる地上砲火をつき香港南方敵要衝丁橋墟、太字橋、思蘭司、馬頭嶺、七塘を逐次攻擊し敵兵舍、軍用自動車群、陣地等に多大の損害を與へ地上戰鬪に協力せり
一、海軍航空部隊は去る二十一日海南島東部六連嶺高地に盤居せる敵を爆擊し、兵舍十數棟を消滅せしめたり

據點砂古嶺 占領

【南昌廿三日松尾同盟特派員發】敵五十七、八兩師の據點砂古嶺（高安東北十二キロ）に猛進中の落合、田中、長村、龜岡の各部隊は山嶽を利して頑強に抵抗する敵に猛擊を與へ廿二日午後四時廿五的打擊を與へ

重慶極度に失望

【香港廿三日同盟】廿三日の香港支那紙はいづれも第四次野村・グルー會談を大きく取扱つてをり、その際グルー大使の述べた日米通商關係斷絕回避のため アメリカ側が近く緊急措置を講ずべしとの報道は重慶側に相當の衝擊を與へた模樣で重慶としては米國の對支援助增大に望みをかけ、その方面に向ひ絕大なる努力を拂ひつゝあつた際とて日米關係の好轉には少なからず失望してゐるだけに、現在の財政の行詰りの衝擊緩和に腐心中の重慶政府としては、その抗戰陣容建直しに一段の困難が加へられるに至つた

大空襲 韶關、三華鎭

分これを完全占領した、敵は目下我が急追になす術なく死體八百餘を遺棄し高安北方に潰走中

【〇〇基地廿三日同盟】我が海軍航空部隊は廿三日朝霽を衝いて〇〇基地出發、〇〇機の編隊をもつて石川、山崎、原口各部隊は粤漢線韶關を、また松本、鈴木の各部隊は三華鎭（韶關北十キロ）をそれぞれ空襲、猛烈なる敵の對空砲火を冒して軍事施設に對し嚴重なる爆擊を敢行、敵軍事施設に甚大なる損害を與へて全機無事歸還した

江西の敵 潰走

【南昌廿三日同盟】江西の冬季攻勢の敵は廿二日夜來各戰線に亙り執拗なる攻擊を續けてゐるが廿三日午前十時までに判明せる敵の遺棄死體は三千五百餘、鹵獲兵器小銃五百、輕機二百、重機多數に上つてゐる

中央軍進駐 龍雲拒否

【香港廿三日同盟】重慶政府から廿一日附で新設昆明行營主任に任命の通知を受けた龍雲は廿三日以下腹心の將領を招集協議の結果、龍雲の新編成はこれを受諾するも中央軍の雲南省進駐に對しては飽まで拒否することに決し、右決定に基き龍雲は重慶側に通告した

敵の七ヶ師敗退
青陽地區に殲滅戰展開

上海特電【廿三日發】揚子江遮斷を企て不斷にも安徽省大通南方青陽附近に集結して來た第三戰區顧祝同麾下の大敵に對し殲滅戰を開始した我が石谷、堀尾、伴野、赤吉、今野、東野、竹尾、鈴木、井上、吉田、富田、島田等の各部隊は陸海航空部隊の協力の下に總攻擊の火蓋を切つたが、我が攻擊に對し敵七ヶ師の大敗は全面的に敗退しつゝあり、青陽西北地區における大殲滅戰は刻々展開中である

獨蘭清算協定 延長

【ベルリン廿三日同盟】ドイツ政府はオランダ政府との間に十二月十三日より同月二十一日に至るまで通商交渉を進めつゝあつたが此程兩國交渉が成立した、二十二日夕刊發表された今回の通商交涉により現行獨蘭清算協定は延長され一九四〇年の第一四半期における兩國間の支拂協定に物資量が決定されたなほ右交渉におけるドイツ側代表はワルテル博士、オランダ側はヒルシフエルト博士が代表となつた

公債發行

【東京電話】大藏省發表　政府は本月廿六日の發行を以て滿洲事件公債一億五千萬圓、支那事變公債一億圓、合計二億五千萬圓を發行することに決定した
一、公債名稱　三分半利國庫債券
一、發行價額　額面一億五千萬圓
一、發行日　昭和十四年十二月廿六日
一、利率　年三分五厘
一、發行方法　大藏省預金部引受額面一億五千萬圓、日本銀行引受額面一億圓

本府の職員增置 内容

時局關係の本府職務強化による職員設置勅令案は二十二日の閣議において正式決定を見、一月匆々までには勅令を公布することとなつたが今回の增員内容は次の如し
▲鑛業出願處分係へ技師一名、屬五名、技手十名增員
▲燃料研究所へ技師一名、技手三名
▲產金獎勵係へ事務官一名、技師一名、屬五名、技手八名、技手三名
▲商號地質調査へ技師三名、技手三名
▲貿易振興係へ屬一名、技手一名
▲理財課金融係へ屬二名
▲物資及物價係として道屬十三名
▲民有林々野係として道技手七名

大野政務總監 羽田着自邸へ

【東京支社電話】大野政務總監は天谷總務官を帶同、廿三日午後四時半羽田飛行場に到着、西鄕内務局理事その他多數の出迎へを受けて飛行場應接間に入り、西岡企畫部々長から所管事務に關する說明を聽取し直ちに吉祥寺の自宅に入つた

東亞局課長異動

【東京電話】外務省では堀内東亞局長の新任に伴ふ東亞局課長の異動を行ふこととなり、東亞局第一課長に駐支大使館一等書記官（在上海）田尻愛義氏、同第二課長に北京總領事門脇季光氏が新に任命されることに決定したが、二十三日その一部が次の如く發令された
外務書記官　土田豐　任大使館一等書記官兼總領事（三等）命中華民國在勤（大使館一等書記官として）命北京在勤（總領事として）
外務書記官　命東亞局第一課長事務

澤田氏勇退

【東京電話】元ブラジル駐箚特命全權大使澤田節藏氏は今般後進に道を開くため勇退に決し二十三日次の如く發令された
特命全權大使　澤田節藏
依願免本官

MARUZEN MARUZEN MARUZEN
剃刀で研器にもなり 又は研いで何度も使使へる
アテナ自動研安全剃刀
研ぐ 剃る 綺麗になる
お顏の好轉が僅か五分で實現！
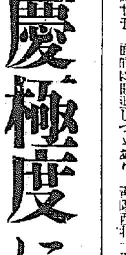
革砥及刄二枚付 ¥2.00
アテナ刄 五枚包 ¥.75
アテナ革砥 ¥1.50 ¥.75
發賣 丸善 東京

春陽堂　東京日本橋　振替東京一六一七　電話（24）二四三七・一・四一九六・四八八
圖書目錄　文庫目錄　進呈

生活文學選集　全十卷 完結
怒濤　間宮茂輔
雁　伊藤永之介
家長　和田傳
我らの友　大江賢次
坑道　橋本英吉
建設の明暗　中本たか子
流旅の人々　葉山嘉樹
金山　大鹿卓
はたらく人々　德永直
オホツク海　沙和宋一
增刷出來!! 希望と建設の文學、現代日本文學に一段の飛躍と鮮新の氣魄を與へたものこそ本叢集である。時代の苦悶と志向は鮮明に探究され、生産面の人間生活は逞しき敢文精神により見事に描かれた!! 今日の還暦完結の日を迎へ（新も增刷相つぐ）申込を除く殺到する。
四六判函入　各册一・七〇　送・一五

風俗習慣と神ながらの實修　寛彥博士著
名古古典大學の聖典として增刷中！
九十八錢

讀物名作選
綺堂探偵集　岡本綺堂　小村雪岱装
鴛鴦呪文　三上於菟吉　鈴木朱雀装
岡本綺堂 ★綺堂異妖集 ★夕立み江戸噺
野村胡堂 ★新奇談クラブ ★兩國の秋
吉川英治 ★江戸三國誌 ★變化七小町
角田喜久雄 ★巷說快盜傳 ★怪異雛人形

寶塚渡米記　瀧澤秀雄著　ファン讀者の儘にて一・三〇
女流三人集　窪川稻子　圓地文子　眞杉靜枝
青春陰影　女の冬　草履を抱く女
現代女性の戀愛と知性と生活を謳ひ愛情と悲劇からくせ女心の悅びや悲しみをこめて美しく結晶させた珠玉の作品集!!
映畫と現實　岩崎昶著

謹解 幼學綱要・婦女鑑　宮内省原本　岡村利平　譯解
伊地知進 長篇小說
大地の意志
こがれ支那だ！　增刷一万部出來
戰大と女たち　死の愛と書

社説 日米國交の調整

米國製法理論の克服が肝要

廿二日の野村グルー會談において、アメリカ側が日米通商問題に關し、無條約状態により生ずる障害を緩和し、日米貿易に支障を來さざるやう適當な措置を講ずる用意あることを明らかにしたとは、日米國交の悪化が憂慮されつゝある今日、日米兩國の將來に希望の光を點ずるものである。

いふまでもなくアメリカ側の今次の申出は、帝國の揚子江下流開放通告に對する反應の範圍に止まるもので、根本的な誤解が多分に含まれてゐるを看過出來ないのである。

◇

しかも今次申出中には帝國の國際的立場が云々されてゐるとはいへ、その重點は通商關係に置かれて居り、その限界から一歩も出づるものでない。

といふのは今次申出は、決してアメリカ政府が東亞の新事態を確認したことに據るものでなく、利益に對するには利益を以てといふ風な通商的見地にしか觀點が置かれてゐないといふことが、從來のアメリカの對日外交や今次申出の動機から推察出來るからである。

元來今次申出の前提にたつてゐる日米通商問題は、アメリカ政府が我が新東亞建設運動に對し障害を與へる意圖から日米通商條約の廢棄を通告し來つたことに端を發するもので、第三國權益に對する帝國の公明正大なる態度を認識し得ずして揚子江の航行權が一部開放されたからとて今更あわただしく通商の協調をいひ、國交調整まで持ち出して來るアメリカ政府の現金外交にはいさゝかくすぐつたさを感ぜしめるものがある。

◇

だが通商關係の好轉が將來日米兩國間の經濟的提携、國交の調整に重大な役割を果すことは否めないのであり、他方日米兩國にとり兩國間の順當なる通商貿易の絶對不可缺であることは疑ひなき事實である。

從つてこの二點から今次アメリカ側の申出の意義は勿論充分高く之を評價せねばならぬ。

然し此際指摘せねばならぬ一事は、揚子江航行權の一部開放が恐らくアメリカ製法理論に照した結果によるものでないと信じて好いと同様、アメリカ側の申出も亦決して自國製法理論を振り翳す價値を改めて出直したものと認識してはならぬといふことである。

◇

元來日米通商航海條約の廢棄通告は次期大統領選擧その他の國内政爭の具に利用された傾きが多分にあつて、貿易問題としては歐洲動亂の勃發に依つて貿易業の一部は多少潤されたとはいへ、尚日本及び支那との貿易に依存する數百萬の關係民衆は、兩國關係の悪化に伴ふ生活難の悪化を政府に訴へ、兩國通商問題への認識を要望しつゝあつたところで、ルーズヴエルト大統領の選擧戰に内政對策としての條約廢棄通告は却つて自らを窮地に追ひ込む結果となつたのである。

それ故帝國の揚子江一部開放は實際上アメリカ當局に對し、斯様な誤謬を打開するに絶好の機會を與へ、これに依つて一國兩國通商交渉に指導的立場を確保する機會を自ら開いたものと見ることが出來る。

かくして現在日米外交は一應好轉的に帝國外交の勝利が認められるものゝ、大統領選擧を控へたアメリカの對日外交には今後も法理論を喚ぶゼスチュアが試みられやう。

從つてこれを克服して進むためには外交當局において更に一段と的確な客觀情勢の見透しと、確固たる決意のあるべきを要望せねばならぬのである。

洋灰、ス・フ、人絹糸等の鮮内最高販賣價格

廿三日發表

總督府物價委員會では二十三日午後一時から本府第一會議室において總會を開きセメント、ス・フ人絹糸及足袋の最高販賣價格を次の通り決定、本府に於て告示すると共にこれを發表した

セメント 現在朝鮮におけるセメントの販賣價格は各地著しく不均衡にして地方によつては適正を缺くものあるやに認めらるゝを以つてセメント工場における生産原價等を參酌し鮮内各地における價格の規正を圖ると共に他面これが配給統制の實施と相俟つて生産力擴充その他各種重要企業の基礎資材たるセメント需給の圓滑を期するため左の通り販賣價格を決定するを適當と認む

セメント最高販賣價格

一、生産者販賣價格及び最高卸賣價格

道	線	區域	生産者販賣價格(圓)	卸賣價格(圓)
京畿道	京義線	[illegible]、土城間	一、三六	一、四五
	同	開城、水色間	一、四〇	一、四九
	同	新村、京城間	一、四四	一、五三
	京釜線	京城、軍浦間	一、四四	一、五三
	同	水原、平澤間	一、五二	一、六一
	龍山線	龍山、唐人里間	一、四四	一、五三
	京仁線	南京城、梧柳洞間	一、四四	一、五三
	同	素砂、仁川間	一、四一	一、五〇
	京元線	京城、倉洞間	一、四四	一、五三
	同	議政府、漣川間	一、四〇	一、四九
	京慶南部線	[illegible]、楊平間	一、五三	一、六二
	黃海線	開城、[illegible]	一、三五	一、四四
忠清北道	京釜線	扶江、[illegible]間	一、五七	一、六六
	同	[illegible]、秋風嶺間	一、五七	一、六六
	忠北線	清州	一、六三	一、七二
忠清南道	京釜線	成歡、全義間	一、五二	一、六一
	同	全東、內板間	一、五七	一、六六
	同	新灘津、[illegible]間	一、五七	一、六六
全羅北道	湖南線	大田、江景間	一、五七	一、六六
	湖南線	咸悦、北邑間	一、五七	一、六六
	群山線	群山、臨陂間	一、四三	一、五二
	同	五山、裡里間	一、五七	一、六六
	全羅線	新裡里、金池間	一、五七	一、六六
	同	[illegible]、谷城間	一、五七	一、六六
	同	[illegible]、谷城間	一、五七	一、六六
全羅南道	湖南線	四街里、多侍間	一、五七	一、六六
	同	古棧院、木浦間	一、四七	一、五六
	慶全西部線	松汀里、順天間	一、五七	一、六六
	同	[illegible]、麗水間	一、五二	一、六一
	全羅線	谷城、東順天間	一、五七	一、六六
	光州線	光州、潭陽間	一、五七	一、六六
慶尚北道	京釜線	直指寺、[illegible]間	一、五七	一、六六
	東海中部線	大邱、鶴山間	一、五七	一、六六
	東海南部線	慶州、毛火間	一、五七	一、六六
	京慶北部線	慶北花山、友保間	一、五七	一、六六
慶尚南道	京釜線	檢川、釜山間	一、五〇	一、五九
	東海南部線	西面、海雲台間	一、五〇	一、五九
	同	松亭、虎浦間	一、五七	一、六六
	慶全南部線	三浪津、洛東江間	一、五六	一、六五
	同	檜谷、晋州間	一、五〇	一、五九
	鎭海線	[illegible]、上南間	一、五六	一、六五
黃海道	京義線	黑橋、[illegible]間	一、三六	一、四五
	兼二浦線	黃州、兼二浦間	一、三六	一、四五
	黃海線	[illegible]、錦津間	一、三五	一、四四
	同	西沙里院、長淵間	一、三四	一、四三
平安南道	京義線	新安州、[illegible]間	一、三九	一、四八
	同	漁波、中和間	一、三七	一、四六
	滿浦本線	自作、順川間	一、四二	一、五一
	平元線	西浦、鳳鶴間	一、三七	一、四六
	同	[illegible]、鳳鶴間	一、四二	一、五一
	平南線	平壤、[illegible]間	一、三七	一、四六
	同	鎭南浦、岐陽間	一、三八	一、四七
	平壤炭鑛線	平壤、勝湖里間	一、三七	一、四六
平安北道	京義線	新義州、[illegible]間	一、四二	一、五一
	同	路下、孟中里間	一、三九	一、四八
	滿浦本線	草上、滿浦鎭間	一、四四	一、五三
	同	球場、熙川間	一、四二	一、五一
	博川線	孟中里、博川間	一、三九	一、四八
江原道	京元線	大光里、洗浦間	一、三七	一、四六
	東海北部線	桑陰、[illegible]間	一、二九	一、三八
	同	松田、高城間	一、三四	一、四三
	同	草邱、[illegible]間	一、四〇	一、四九
	京春線	[illegible]	一、六五	一、七四
	京元線	三防峡、元山間	一、二九	一、三八
咸鏡南道	東海北部線	安邊、倍花間	一、二九	一、三八
	咸鏡本線	元山、馬場間	一、二九	一、三八
	同	苑浦、呂湖間	一、三五	一、四四
	同	退潮、谷口間	一、三七	一、四六
	同	[illegible]、汝湖津間	一、四六	一、五五
	川内里線	川内里、[illegible]間	一、二九	一、三八
	平元東部線	浮來山、城内間	一、二九	一、三八
	北青線	新北青、北青間	一、三七	一、四六
	利原鐵山線	羅興、利原鐵山間	一、三七	一、四六
	遮湖線	曾山、遮湖間	一、三七	一、四六
	惠山線	[illegible]、生長間	一、四六	一、五五
	同	鳳頭里、惠山鎭間	一、四七	一、五六
咸鏡北道	咸鏡本線	[illegible]、[illegible]間	一、四六	一、五五
	同	鳳岡、[illegible]間	一、三三	一、四二
	惠山線	吉州、陽谷間	一、四六	一、五五
	同	合水、白岩間	一、四六	一、五五
	北鮮線	[illegible]、清津間	一、三三	一、四二
	同	[illegible]、[illegible]間	一、三三	一、四二
	同	中島、水口浦間	一、三四	一、四三
	同	[illegible]、承良間	一、四二	一、五一
	同	新乾、雄基間	一、四四	一、五三
	同	雄基、羅津間	一、四四	一、五三
	會寧炭鑛線	會寧、新鷄林間	一、三四	一、四三

備考 1、本表價格はポルトランドセメント五十瓩紙袋入一袋の價格とす但し小口扱
2、本表價格は各驛貨車渡又は各港埠頭渡價格とす但し小口扱は車扱運賃と小口扱運賃の差額を加算することを得るものとす
3、本表以外の驛渡價格は鐵道局線(北鮮線を含む)狭軌鐵道竝に私設鐵道の接續驛より運賃諸掛を加算せるものとす
4、現場持込は運賃諸掛實費を加算することを得るものとす
5、前掲價格とは一口二百袋以上のセメントを販賣する場合の價格とす

二、最高小賣價格

ポルトランドセメント

五十瓩紙袋入一袋に付一圓六十八錢

備考 1、本價格は京城府における價格とす地方においては其の特殊事情を考慮して適宜之を定むるものとす
2、本價格は販賣店頭先渡價格とす但し現場持込は運賃實費を加算することを得るものとす

ス・フ 一、ステープルファイバー及び人造絹糸

朝鮮内工場に於て使用するステープルファイバー及び人造絹糸は從來内地より供給を受けつゝありたる處鮮内に於ても鐘淵紡績株式會社平壤工場及び大日本紡績株式會社清津工場の操業開始により之等の生産が見らるゝに至れるを以てこれが價格を一定にし配給の圓滑を圖るため内地における公定價格に準じ左の通り最高販賣價格を設定するの要あるものと認む

朝鮮ステープルファイバー最高販賣價格

六九圓二〇錢(單位百封度)

(一) 右に掲げたる價格は木材パルプを原料とするステープルファイバーの生産工場渡價格とす

(二) 格上品は二圓上げ、格落品は三圓下げとす

人造絹糸 朝鮮産人造絹糸最高販賣價格

一、人造絹糸生産者の販賣價格(單位百封度)

種類	デニール	一等級品(1)	二等級品(2)	三等級品(3)	四等級品(選)	五等級品(無撚)
ビスコース	一二〇(糸)	九一・〇〇	八九・〇〇	八七・〇〇	八五・〇〇	八二・〇〇
ビスコース	一五〇(〃)	八八・〇〇	八六・〇〇	八四・〇〇	八二・〇〇	七九・〇〇
マルチ艶消	一二〇(〃)	九六・〇〇	九四・〇〇	九二・〇〇	九〇・〇〇	八七・〇〇
マルチ艶消	一五〇(〃)	九三・〇〇	九一・〇〇	八九・〇〇	八七・〇〇	八五・〇〇

備考 (一) 右に掲げたる價格は生産者工場渡價格とす

(二) スプール捲、コーン捲又はチーズ捲は二圓上げとす

一、人造絹糸販賣業者販賣價格

人造絹糸生産者販賣價格に其の百分の三を加へたる價格

足袋 足袋の販賣價格抑制方に付ては一般客申したる處なるが其の後新製品生産せられたるを以て之が販賣價格に就ても別紙の通り定むるを適當と認む

品名		使用原料	生地	數量	卸賣價格(錢)	小賣價格(錢)
特級別珍(特級新助)	表	混赤判染上級	[illegible]	[illegible]	七五	九四
	裏	ス・フ片毛ネル上				
	底	特紡[illegible] 綾羽四二双羽				
一級別珍(新助爲級)	表	混質八双級	[illegible]	[illegible]	六一	七六
	裏	ス・フ片毛ネル上				
	底	特紡[illegible] 綾羽四二双羽				
二級別珍(新助實級)	表	混二〇枚	[illegible]	[illegible]	五五	六九
	裏	ス・フネル				
	底	特紡一號[illegible] 綾羽四〇片羽				
三級別珍(新助大股級)	表	混撚子二〇番	[illegible]	[illegible]	四八	六〇
	裏	ス・フネル九五付				
	底	特紡一號[illegible] 綾羽四〇片羽				

西鮮化學創立

重役決定

【東京電話】日本曹達の傍系會社として朝鮮においてアルミニユーム製造を目的とする資本金三千萬圓で創立準備中であつた西鮮化學會社では二十三日午前十時日本曹達社内にその創立總會を開催、重役に左の諸氏が就任することに決定した、因に同會社は新義州郊外多獅島に四萬坪の敷地を買收十四工場を直ちに建設することになつてゐる

社長中野友禮、常務取締役[illegible]揚夫、取締役小名谷研太郎、同長澤茂乙、同前田吉彦、監査役御尾友修、同大岩通、同倉右忠雄

工事入札メモ

豫告 ◇京城鐵道事務所 一、金郊汁浦間京義線起一六粁一一八粁五附近複線路盤砂利採掘採取工事、特命、山本組、一、龍山八等官舍(五〇及び五五號)目隠塀新設工事、特命、木原組、一、水原軍浦間起四一八粁九附近本線側溝コンクリート新設其他工事、指名、大高商工、深井庄吉、中島組、一、長湍八等官舍新築模様替其他工事、指名、二井組、岸畳吉、木原組、期日、以上四件十二月二十六日入札

◇京城府一、昌信小學校講堂新築工事、指名、瓦田大郎、勝野寶太郎、佐々木安之助、眞川工務店、期日、十二月二十七日午後三時入札

結果 ◇京城鐵道事務所 一、京城工場客車職場一部模様替工事、落札、八千六百二十四圓宮田有次郎、九、二四六、三九大石組、九、三四〇、木原組

◇順天鐵道事務所 一、順天驛構内乗降場其他工事、一回最低、一萬五千九百八十四圓五十錢兒玉吉太郎、一六、二〇九、田中米三郎、一六、二四八、五〇森安孫六、二回最低、一萬四千八百六十二圓十錢兒玉吉太郎、一四、九〇〇森安孫六、一四、九八〇、七八田中米三郎、示談決定、一萬四千圓兒玉吉太郎、一、元上洞工事出張詰所を周年驛本屋に移轉其他工事、一回最低、一萬九千八百圓須原照雄、一二、二〇〇須々木組、一二、三〇〇、兒玉吉太郎、二回最低、一萬九千五百圓須原照雄、一九、六八〇、須々木組、示談決定、一萬九千五百圓須原照雄

◇平壤鐵道事務所 一、平壤第一獨身官舍増築其他工事、落札、五萬三千八百六十圓六谷組、五四、三〇〇、中川爾倉、五四、八〇〇、大石組、一、黃州保線區事務所を新築局木工作業場に修繕模様替工事、落札、一千七百十三圓二十五錢淀川組、一、九八四、橋本組、一、平元線西部第十九工區大乙甫間工事用材料運搬道路修繕工事、特命、四千三百六十三圓西本組、一、陽德獨身官舍地下室修繕工事、特命、四百五十四圓七十七錢竹馬佐源六

綿布清算取引 値幅制限緩和

【東京電話】綿布清算市場における賣買取引は一定の値幅の制限を三十錢と定め前日申合により實行して來たが、最近歐洲戰亂等の影響により米棉相場は急騰し、これに伴ひ綿布市場が甚だしく活況を呈し從つて取引所として三十錢の値幅を以てしては充分その機能を發揮し得ない状態となつたので、商工省では大阪、三品、名古屋綿糸布及び東京米穀商品等の各綿布取引所の値幅制限緩和申入れを承認し左の如く自治申合の改正をなし來る二十六日より實施することとなつた

一、原棉價格變動のため値幅制限により大引相場立會不能なる場合米棉ニユーヨーク大引相場二十ポイントを越ゆる毎に三十錢を限度とし五十錢を越ゆる公定を得させるやう自肅する

一、前項の場合に於ては價格制限により大引相場の立會不能となりたる時はその翌日の寄付相場に限り清算價格は米棉相場竝に外國爲替相場を參酌して業者の定めたる一定の價格に引換へることを得る

一、前項の場合においては一定價格の制限により大引相場立會不能となりたる時はその翌日の寄引相場に限り前項の規定を適用す

本年の物價推移の跡を顧る【上】

釘付の筈の物價

九・一八以後俄然上騰

物價統制の強化以來絶えず我が戰時經濟を脅かし、かつ國民の生活を脅かしつゝある物價問題も各々多難の中に聖戰第四年を迎へんとしてゐる。闇取引の横行、統制外に置かれた商品が異常騰貴する等々最近の物價情勢は實に混沌たる有様である。

物價は九・一八で釘付令が發動されてゐるため、これ以上物價は上らないはずである。所が物價の推移を見ると小賣物價といひ、卸賣物價といひ共に上騰を示してゐるのである。この矛盾の原因を何と見るか。今こゝに聖戰第四年を前にして戰時經濟下における一ケ年間の物價の推移を回顧して見よう。

そもそも物價騰貴に點火した直接の原因は昭和十二年九月に施行された「輸出入品に關する臨時措置に關する法律」によつて三百餘種の輸入が禁止されたことと物資動員計畫實施に伴ふ緊急的な價格は先づ輸入制限によつて海外物資の供給が減少したことに起因するのである。政府が中央物價委員會を設置したのは昨十二年四月廿二日のことであつた。だが戰爭による大量かつ急激な物資の消耗と政府資金の撒布による國民購買力の激增はこの程度の生温い對策を無視しつゝ低きから高きへと激進した。よつて政府では七月に物資總動員計畫實施に伴ふ緊急的物價對策として公定價格制を施行し國際物資の價格騰貴を抑止した。

先づ最初に**價格**を公定されたものは「鐵鋼製品、ゴム製品、皮革製品」であつた。然してその後更に公定價格制が施行されたものに「工業製品、コークス、ベンヂン、ガスコーク、ゴム、ソトホン、實用草履、エステル紡毛式絹糸、傘、草履、摸炭、靴寸」等があり今年に入つてからも價格公定品は順々と追加された。その主なる商品は左の通りである。

國産クレゾール、コプラ及びヤシ油、印刷用紙、鯨油、農機具、釘、針金、鐵線、コーヒー、學用品、木炭、煉炭、亜鉛鐵板、砂糖、酒類、醤油、清涼飲料水、カーバイト、屑鐵、落綿製品、綿紡糸、足袋用綾羽、米穀、ガソリン等々然し乍ら相繼的な臨時的な物價公定政策を取るに至つて政府は退くに退かれぬ羽目に立ち至つた。そこで政府は本年一月中央物價委員會を擴大強化して悪性インフレ防止のため物價政策建直しを斷行すべく同委員會をして物價統制大綱を審議決定せしめ、こゝに物價對策は價格形成の方向に邁進することになつたのである。

顧みるにこれまでにおける物價統制の仕方は左に指摘する如く臨機的な部分的な且その場限りの對症療法に過ぎなかつたのであつた。

(一) 先づ物價騰貴の甚だしきものを手當り次第にとり上げて、公定物價を定めた。自然他の商品との物價の均衡といふ物價政策上最も重大なる點が看過されてゐた

(二) 一方に原料物價のみを統制して製品物價の多くを自由にしてゐたこと

(三) 又他の場合には製品物價のみを公定してその原價を構成する原料、資材、運賃等を放置してゐたこと

(四) 供給の側面のみを制限乃至統制して最終消費者の消費は之を自由にしたこと

(五) 以上の結果當に價格統制品と非統制品との間に物價の一大不均衡、従つて公定物價の根底を破壊せしめるものがあり公定價格品それ自らの間においても少からぬ價格の不均衡を生じ、爲に生産面に配給上一大混亂を生ぜしむるに至つた。

仍つて從來の姑息で不完全なる物價統制は公定物價の意義を半ば紊亂に陥らしめるものであるとして叫喚の如く十二月の物價對策大綱が行はれたのであつた。

然るにこの物價統制の大綱を如何にして實行に移し、價格形成を實現せしめるかといふ問題について物價委員會が理論的檢討を重ねてゐるうちに戰時經濟の實勢は委員會の學者的迂遠さを嘲笑ふ如く廻つて行つた。物價の急騰は戰勢の勢ひもつて惡化の一途を辿つて行つた。物價の急騰は戰時品から一般生活必需品へ、公定品から非公定品へと火の如く燃え擴がつてしまつた。

そのため公定價格商品の減産・品質の低下甚だしく闇取引は横行し諸商品一齊高價格調整公定制度は斷く破綻を來すに至つたのである。

かくて公定價格制度は何等かの形で補強されねばならぬことが明かとなつた

この間物價委員會もぼつ〳〵機構を擴充改革し三月一日には池田成彬氏が新會長として登場適正價格の形成に馬力をかけることになつたのである。そして四月廿七日の總會で「物價統制大綱」が決定した。

その大綱の内容は五大項目に分れ第一項には戰時物價政策の目標を明示し、第二項において物價對策の

中樞 たるべき價格公定制度に觸れ、第三項に於ては物價騰貴の根源をなす物資需給の調整方策、竝に供給需要配給部門別調整方法に關して説き、第四項には戰時適正價格の決定、最後の第五項はこれら物價統制諸方策の勵行方法に關しては官民協力して當らざれば所期の對策を擧ぐるを得ず、又場合によりては適當な制裁制限をも設定する必要あり、又圓ブロック諸國間との連絡、物價統制機構の整備及び物價政策實施方法等諸つた影響に觸れた長文であつた要するに「大綱」以後の政策的轉換は單純な強權的統制から適正價格の形成への移行であつた即ち價格公定による生産の減退を防止するために原價計算に基き原材料、賃金、運賃、利潤等の綿密な價格構成要素の統制にまで手を伸ばしたのである。

この大綱決定について池田會長は左の如く語つた。

『本大綱に明らかなるが如く物價對策は刻下の急務であつて如何なる困難も凌いで解決せねばならぬ重要問題であるが、それだけ又この國策的且綜合的な方策の實現には幾多の困難が豫想されるのであり、又この政策が中途にて挫折すればそれこそ收拾すべからざる事態を惹起するのであるから相當の困難はこれを忍耐して押切らねばならぬ、またこれと共に物價問題なるものは勿論消費者側に立つ一般國民からして特に熟慮に從事する本質的協力を用して十分なる協力をなすことが緊要であつて政府の誠意のみによつては到底實効を期し難い。本大綱については具體的方策を更に審議せねばならないものが多々あるのであつて、これがため近く部會を設けることとなつて居るので、現在の委員諸氏には大いに御健闘を願ふことになるが、今後の實行については民間各方面の權威者、專門家の御協力をまたねばならないと思つてゐる』(勿論大綱施行後この對策實行に當つて二、三の改正はされた)然しながら五月廿六日の閣議で十四年度物動計畫が決定し將來企畫院總裁が

國民 に對し「日常の經濟生活は一層窮屈になると思ふ」と覺悟を喚起するに至り、この呼掛けはかへつて物價の騰貴に拍車をかける作用をしたのである。

然してこれに續く六、七、八の三ケ月といふものは物價對策の上から見て全くの恐慌をなしてをり一般國民から「物價委員會は何をしてゐるか」との叫びが揚げられるに至つた。

放射線

【新京】滿洲國水產會が主體となつて大連漁港建設工事に着手する、明年度から三ケ年繼續事業、工費五百五十萬圓

【富山】都城市では荷物ラッシュで四圍共大繁忙、女中仕まで駆りこんで雑しく活躍してゐる、男仲仕かはまけの歳末風景

【佐賀】紀元二千六百年記念事業として佐賀のシンボル"葉隠四誓願之碑"を建設しようと市教育課で研究中

【高知】高知の中央市場へ珍しく海の珍魚ユルエイ(本名糸巻)井本ほど水揚した、一本三十貫から四十貫の巨魚

【兵庫】新春の風景に新しい名物、神器、珊瑚、人形などを焼く"今戸燒"の窯が完成した

【京都】風呂敷が値上げ、大人が六錢となつた、散髮料値上げは許されない

【滋賀】八日市が中心に航空都市人口、新都市建設の聲が揚げる

【福島】若松市へ新盛村と東山村を合併して大若松市建設への準備を進めてゐる

探偵小説傑作集

百枚讀切 魔經 エドガア・ウォレスの傑作

價壹圓(送料四錢) 東京日本橋本町 博文館 (振替東京二四〇番)

新青年 新春增刊 堂々五百頁

★疑問の人物(M・D・ポスト) ★自縄自縛(A・アバル) ★燐寸(W・ロ・アーム・ズ・ウイリアム) ★人生の斷崖(M・ストロングマン) ★呪ひ三代記(H・C・ベイリイ) ★第二の密航者(E・エ・グレイ) ★湖畔の孤莊(M・アームストロング) ★第五の影(ドロシイ・セイヤーズ) ★いたづら時計

國際防諜譚 西部戰線特報(ウイリアム・ホワイト) 五つの手紙(オスカー・シスゴール) 或る間諜の死(F・ラファエル) 深夜の訪問者(R・アーサー)

★土産の鞄(O・R・コーヘン) ★ヘボ探偵の秘密(アガサ・クリスティ) ★最大の手抜かり(F・W・クロフツ) ★めぐりあひ(C・ロ・コーリンズ) ★木乃伊とり(J・F・S) ★藍玉の頭飾(スターG・B・) ★黒い彌撒(ロー・マクス) ★金鑛發見譚(ケラロー・ツム) ★出獄の出來事(L・J・ビーストン)

コント・ヨコハン

新探偵登場 踊子の謎(V・スターレット) 將棋の相手(M・カーランド) 畫の大統領(R・F・ロイド) 相撲博士(フランク・ゲイン) 針(サンジョル)

寶石殺人事件 クロフツ作

第五拾壹期決算貸借對照表(昭和十四年十一月二十五日現在)

東洋紡績株式會社

[illegible]

花柳病外科 [illegible]病院 電話本局2736

皮膚泌尿科 性病科 醫學博士 渡邊晋 電本局694

登記公告 海州地方法院

登記公告

[illegible]

京城地方法院

[illegible]

軟式庭球

正に天下無敵

一般男子では輝く四年連霸

半島體育界の回顧

十四年度の軟式庭球朝鮮はいよ／＼隆盛、既ち躍進をたどる一途は正に天下無敵の感を過ぎに至つた、即ち明治神宮國民體育大會では一般男子府縣對抗の輝く四年連霸、昨年の苦戰を易々と突破した總督府の三年連霸等が偉大な貢獻である明治神宮で前年の上一歩先で連霸を遂げた男子中等（府縣對抗）の鞏固さは未だに霸權を示らない半島庭球界こゝの最大收穫と

して喜ばしい足跡は何んといつても擡頭してきた數多い新人の顏ぶれである、就中、明治神宮體育大會の優勝者金卿鎬（殖銀）本社主催選手權に優勝した金應岩、白南龍（府廳）それに全日本第三位を確保した吉仁圭（朝鮮ランキングには矢田と組んで第一位）＝崔頭鎬、朴顯玉、金漢鎬（京北）

の活躍により崔永生（殖銀）黄孝成、鄭士源（商銀）洪承杰（殖銀）渡邊（鐵道）の諸君等は完全に封鎖されたといふ半島庭球界の前途を明るくさせた

こゝにおいて思はせるのは古かぶの不振はあまりにも早老の傾向を示すもので寂しい、矢田（殖銀）林龍彦（府廳）德成（三選手は依然とその實力を死守してゐる活躍は一層頼母しい限りである、自治體の確立をみて、厚生スポーツの庭球を開催した厚生庭球の隆盛は存在は全く敬服して餘りあるものがある、對官廳外の圖の連霸あたりは厚生庭球界に一つの新しい魅を印したともいへるのだ

中等部には未だ統制が行屆いてゐないために體育の試合が國所に開かれてゐる現狀で、要塞はこの點徹底的に統治して貰ひたいのである、女子部は依然低調の域から脱し得ない狀態で、數多い試合に反して技的に不振のレベルをそのまゝ今年にも過したといふ足跡は、プレイヤー自身よりも、その責任は一に指導者にあるであらう

獨逸で特赦令

ドイツ政府では戰時に臨んで擧國一致の實を擧げるため體育長官チャンマー・ウント・オステン氏の名を以て各競技で譴責や出場停止を命ぜられた競技者に特赦令を出した、之により禁を解かれる競技者の中には陸上中距離往年の名選手ペルツアーやさきにスエーデンから祖國の急に馳せ參じた庭球のダラムなどが含まれてゐる

輸血待機令

中立を守りつゝ國境警備で異常な緊張を呈してゐるスイスではいつなんどき戰火の禍をかへを喰ふか判らないので各方面に戰時體制が布かれてゐるがスイス體協は各所屬スポーツ團體に對し『輸血待機令』といふ珍らしい指令を發した

これは戰傷者や戰病者が出た場合必要に應じて各スポーツ團體の健康な選手達から輸血させるといふので、この變な命令は大好評を博してゐる

デ博士獅子吼

スポーツの歴史や組織について世界的な權威として有名なドイツのオリムピツク研究所長デイーム博士は最近ベルリンで開かれたドイツ體育協會の總會における演説で『ドイツの青年は優秀なスポーツマンと優秀な軍人の化合體たるべきものであり、こゝにドイツのスポーツ觀が生れる』と叫んだ

六大學"三振"か

野球會談 文部省强引の痛打

【東京支社發】文部省は廿二日東京大學野球聯盟の各部長並に先輩理事を招致して野球（庭球）の如く統制機構、技術も含めた一改革を指示した

その內容をみて注目すべき點は文部省の從來の九十度的方向變換であり、去る八月に文部省が小笠原體育課長を通じて聯盟に臨んだ時は聯盟等は相手にせず文部省項目の改革案を强要するらしい口吻であつた、所が今回の內容は非常にその態度が變り具體的の例まで示して聯盟の改革すべき中心點を指示、聯盟によつては協力してもよいといふ有樣である

然しこれは當時の聯盟側から陳情が極に立ち至つた結果であつて決して目的貫徹の讓歩ではない、これは聯盟關係者の忘れてならぬ一事である、文部省今回の機構改革指示內容を分析すると要の五つになる

一、明朗精神の中心、責任の所在點が曖昧であること

二、學校當局の教育的見地からする意見が聯盟行動の上に反映してゐないこと

三、金使ひの荒いこと

四、顧問、部長員等の中には一家の言を持つてゐる人があるにも拘らず重大問題に相談してゐないこと

五、理事會の構成が[illegible]であること

この五つの點を指摘したのは尤も千萬のことで敢て今更文部省の指示を待つまでもなく聯盟が最初の對象とされてゐる聯盟として當然なさねばならないことであつた何故それが出來なかつたかの原因に就ては種々の觀方があるだらうが要するに聯盟內部の一部革新意見を現狀維持派が摘み潰してしまつてゐたことにある、即ち聯盟として何等の纏りと體積的中心力のなかつたためである、これは過ぐる一ケ年間聯盟が歩いて來たあとを顧みると十分うなづかれる

從つて聯盟の一部においては今回の文部省の指示を以て『それみたことか』と思はず舌を出してゐる人達もあるといふ話である

山本理事長の任期は來る廿一日を以て切れ一月一日からは右丸體聯部長の手によつて處理されるのが問題の根本的解決方法であるが恐らく聯盟は事の重大性と、文部省の意を體して早稻田部長を中心に學校、進め文部省の要求する通りの組織の變換に急いで變更するに違ひない

會は會長、顧問の意見を徵し部長、先輩理事によつて大綱を決し主將、マネジャーその他を委員會として實行させる―といつたことが論議されるに違ひない

たゞ問題はかういつた形式は案外簡單にやり得ても（こゝまで來れば否應なくやらざるを得まい）これが文部省の所期するやうな機能を發揮することが出來るかどうかとなると多分の疑問がある、聯盟が眞に腹の底から―たとへ追ひつめられた結果からでもよい―改革を斷行する決意と熱意があればこれとて實現し得ない譯ではないが現在の人的要素を中心とするが如き態度性に終始するなら必ず佛作つて魂入れずの愚を繰返すであらう

文部省は明確に廢止はせずとも若し聯盟にしてそこまでなし得ないならば聯盟の認可を取消して再組織の已むなきに至る見込しすら持つてゐる、所謂最後の鐵槌に立つた聯盟が如何に俯仰するか？今後の興味ある一點である

武道振興委員會 顏觸れきまる

【東京電話】日本固有の武道を振興する諮問機關としてかねて厚生省で設置を準備してゐた武道振興委員會の官制は廿二日公布されたが、委員會は厚生大臣を會長とし厚生大臣に文部大臣の諮問に應ずるもので委員の顏ぶれは左の通り

【會長】厚相秋田清

【委員】本間雅晴（陸軍中將）草鹿任一（海軍中將）作田高太郎（文部政務次官）大村清一（文部次官）森岡常藏（東文理大教授）橋田邦彥（一高校長）三浦克雄（厚生政務次官）岡田文秀（厚生次官）永田忠利（厚生體育官）佐々木芳遠（體力局長）岡田周造（東京府知事）林銑十郎、荒木貞夫、藤沼庄平、小山松吉、東龍太郎、平泉澄、高木正得、渡邊八郎、南郷次郎、大島[illegible]、[illegible]三千男、西村房太郎、倉本懿右衛門、藤生安太郎、栗原美能留、森木興治、久留建夫

【臨時委員】田中久一（陸軍少將）大川內傳七（海軍少將）古屋芳（厚生技師）高野佐三郎、永岡秀一、千葉胤次、板垣盛平

兩ラグビー代表出發

新春早々の全日本中等選手中學ラグビー大會（甲子園）へ出場の醫專中等チームは廿三日夜京城驛發列車で壯途にのぼり、同高專大會（大阪花園球場）への醫專チームは廿二日夜出發した

普專籠球部東上

一月四、五、六日東京で開催の全日本綜合籠球大會に出場する普專籠球部一行は廿八日午後四時京城驛發列車で出發することになつた（九日午後一時四十五分京城驛着で歸城）一行の陣容は左の通り

◇引率者 趙商鎬氏◇部長 林東洙◇マネジャー 李鍾鉉◇主將 趙得俊◇選手 吳[illegible]、安昌燮、崔[illegible]、吳[illegible]、申光浩、李[illegible]、李俊永、[illegible]、崔昌鉉

本社寄託獻金

國防獻金（廿二日受付）

一金參拾圓也 北京興亞院華北聯絡部文化局 淺野 河用

一金四圓貳拾錢也 京畿道金浦郡金浦東公立小學校 二、五年女生徒一同

一金壹圓五拾錢也 全南谷城郡木寺公立小學校 李 在 器

日計金參拾五圓七拾錢也

累計七萬八千〇四拾參圓〇五錢也

皇軍慰問金

一金五拾圓也 朝鮮總督府內務局地形圖係代表 石[illegible]重一郎

日計金五拾圓也

累計金八萬五千〇貳圓九拾錢也

總計金拾六萬三千〇四拾五圓九拾九錢也

半島アイスホツケー展望【中】

京師は超弩級

城大帝大聯盟に優勝か

氷上聯盟 久木茂正

京城師範は特に超中等チームである、昨年度において中等チームでありながら朝鮮神宮大會、全鮮選手權大會の兩國戰會に二大會優勝記録をつくつた、當時その際のメンバーが殘つてゐるから依然として優勝候補の首位を示してゐる

フオワードは丸龍君を中心として前田君、上岡君とも健在であるしデフエンス永田、西田兩君、キーパー竹中君共に好調であるから勝利の榮冠に輝ふことなく、間斷なき練習を積めば本年の再制霸は大いに期待される所である

このチームの特徴は攻撃には强いが比較的防禦に弱いことである、フオワードのバツクアツプ、デフエンスのボデイチエツク、マンツーマンのマークの方法等練習の際用ひることゝ、並びに赤近君、藤岡君等の第二フオワードを鍛へて第一フオワード並みに引き上げメンバーチエンヂの自由を得ることが肝要であらう

意を 來る一月十一日十二日、日光で行はれる全國中等大會に出場することに內定したとのことであるが、この大會においてこれも超中等チームとして攻防共に完璧であるといはれてゐる昨年の優勝校新京商業との顏合せは、昨年京師が出場しなかつただけに興味がかけられ、該大會の白眉であると稱せられてゐる、この新京商業は城大アイスホツケーの大先輩山住氏が指導をしてゐるとのことであるから、その戰法技術等大いに洗鍊されてゐることと思ふ。然しこの試合に京師が持前の强みを發揮すれば必ずや優勝の

榮冠 を得ることであらうと、その期待は大きい

京城帝大は傳統と歴史とを誇り、また優勝候補の一つである

本年名ゴールキーパー古川君を送つたのみでメンバーに大した變動なく、理想的なホームリンクで練習をしてゐるので、本年の實力的確實先輩のコーチの下に連日猛練習をしてゐるので、本年の實力向上は大いに期待される所である

本年はシーズン前のトレーニングの時から先輩梶田氏、安達氏が加つてゐたといふ鶴のハリキリ方であるから今後の活躍は刮目して待つものがある

去る十六日に行はれた鐵道との練習試合の結果から見ても本年の城大はこゝ數年來の强さを見せ、フオワードに矢野、岡戸、內川の三君デフエンスに山田君と豫科から進入した林田君、キーパーは新人海老原君、それに昨年のデフエンス河村君と本年よりカムバツクした島君立石君を以てする第二フオワードと中々の陣容ぞろひである

フオワード矢野內川岡戸三君のコンビは大へん良くスピーディな動きと鮮かなステイツクワークを見せ、如何なる大勢からでも放つシユートは猛烈確實であり第一級のフオワードである、リーシユートなどといふチヤンスは殆どないから、どんなこぼれ球でも物にするといふ、ねばり强さを要するのではなからうか、山田君のデフエンスはパスをカツトして出る出足の速さ確實なボデイチエツク等上々であり、新人林田君との連絡を十分にとれば、ジーグフリード線とまではいかなくとも相當の頑强さを示すことだらう、ゴールキーパー海老原君は本年豫科から進入、古川君の後を受けついでプレーヤーから

轉向 したので、未だ研究の餘地は多くあると思ふが古川君の後をつぐだけの素質を有し仲々有望である

本年も城大は二十四五日頃京城を出發內地遠征の豫定なりと聞くが、一月二日より日光で行はれる五帝大聯盟ホツケーリーグでは恐らく昨年の戰績から見ても、北大東北大を輕く退け、東大、京大とも可成りの接戰を演ずるであらうがこれも問題なく必ず優勝して萬丈の氣を吐くものであると大いに期待してゐる、引續き一月七日から東京芝浦で行はれるインターカレツヂ一回戰では京都帝大に當るがこれは問題なからうと思ふ、次の二回戰では不戰勝の

立教 と相見ゆることになつてゐる、立教は昨のリーグでは早明と同率の成績であつたが、相變らず優勝候補の筆一と目されてゐるので、城大としては相當の苦戰はまぬかれぬと思ふ、然し城大がそのベストを發揮し得れば、何處まで立教に喰ひさがることが出來るか、また如何なる番狂はせを演ずるかも知れず、大いに興味がかけられてゐる

セパジール

急性淋疾 慢性淋疾 並に 淋菌性

化膿諸疾患短期新化學療法劑

（純國産パラアミノベンゾールスルフオンアミド劑）

セパジールは、連鎖狀並に葡萄狀球菌性諸疾患特に淋疾・丹毒・產褥熱・敗血症・猩紅熱・化膿淋巴腺炎・中耳炎・扁桃腺炎・肺炎・膀胱炎・子宮內膜炎等多角的に作用し、何等の副作用も起さず短期間の內服にて驚異的効果をあげる優秀な化學療法劑なり！

錠劑 20錠 1.20 100錠 5.00　注射（5%3cc）5管入 12管入　粉末 25瓦 100瓦 500瓦

朝鮮特約店 株式會社新井藥房 京城府南大門通二丁目 鎭南浦出張所 麗水出張所 淸津出張所

製造元 日本藥品株式會社 東京・芝・田村町一丁目四番地

痔に ボラギノール

痔核 肛門裂傷 脱肛、痔出血に

本劑は前記諸疾患に對し鎭痛止血作用を發揮し、患部の組織甦性を促して治癒に導く。

發賣元 株式會社 武田長兵衛商店 大阪市道修町 武田藥品 3(1)610

生きた血色

きれいな赤を、頬につけると、かへつておかしい。血色をもとに作つたパピリオ頬紅。12色 各73錢 D10

家庭溫泉藥 專賣特許 シロラクヂン

神經痛、冷え症 婦人病、皮膚病 腺病質、ぢ等には

シロラクヂン溫泉が最も適應してゐます！心地よく、溫かでヂンヂン良效が現れます

どの御家庭でもとても工合良ので毎日使はずにをれないとのお褒めを頂いてゐます。先づ御試用下さい

一浴千金 爽快無比！ 見本進呈 盛大堂製藥所 一浴で春心地

神戸海上決算（自昭和十三年十二月一日 至昭和十四年十一月三十日）

◇資本金 壹千五百萬圓也

◇諸積立金 壹千貳百七拾餘萬圓也

一金八拾貳萬五千五百五拾四圓八拾六錢也 當期利益金

之ヲ處分スルコト左ノ如シ

金貳拾貳萬貳千六百七拾四圓貳拾參錢也 政府納付金

金五萬七千圓也 政府納付準備金

金五萬圓也 恩給慰勞基金

金參拾七萬五千圓也（年一割）株主配當金

金拾貳萬八百八拾圓六拾參錢也 後期繰越金

貸借對照表（昭和十四年十一月三十日現在）

資產	
未拂込株金	一一、二五〇、〇〇〇・〇〇
現金	一二三、一五三・二六
郵便振替貯金	二一、七一九・〇六
銀行預金	一七、五八四、一七九・八一
信託財產	一、四三三、一〇〇・〇〇
附託預金	六〇、二七〇・八七
貸付金	一、四九二、六六三・三五
有價證券	五、二二八、七四一・三三
地所家屋	五八五、二九七・四四
備品	一〇四、三〇五・八五
代理店	三六〇、四六〇・一七
未收保險料	六二七、四九二・〇〇
未回收金	二八九、七二五・七八
再保險會社	一、〇九五、八〇九・四二
預ケ金	
假拂金	一五八、七〇八・二七
合計	三〇、五九六、六二四・五〇

負債	
株金	一五、〇〇〇、〇〇〇・〇〇
法定準備金	三、七九二、〇〇〇・〇〇
責任準備金	六、二三〇、〇〇〇・〇〇
政府納付準備金	七四五、〇〇〇・〇〇
支拂備金	一、二三〇、〇〇〇・〇〇
恩給慰勞基金	三五〇、〇〇〇・〇〇
社員退職	一三五、〇〇〇・〇〇
慰勞引當金	
稅金引當金	一三〇、〇〇〇・〇〇
社員積立金	三六、四一三・五八
假受金	四四〇、三四三・五三
未拂込當金	一、九一六・九三
未拂再保險料	九三四、五八五・六三
再保險會社	
預リ金	七五二、七九九・九七
當期利益金	八二五、五五四・八六
合計	三〇、五九六、六二四・五〇

右之通リニ候也

昭和十四年十二月

神戸海上火災保險株式會社

取締役社長 岡崎忠雄　常務取締役 高岩一郎　取締役 岸本泰太郎　同 嘉納吉　同 黑田增吉　監査役 八馬兼介　同 菊地馬吉　同 山內卯之助　同 石丸忠實　同 佐藤勇太郎

追テ取締役岡崎忠雄、同岸本泰太郎、同嘉納吉、監査役山內卯之助ノ五氏任期滿了ニ付選擧ノ結果再選重任シ取締役辰馬吉左衛門、同芥川順治ノ兩氏ハ任期滿了ト同時ニ辭任シ岡崎眞一、辰馬吉男ノ兩氏新ニ取締役ニ就任ス

大日本製糖株式會社

本社 東京市麴町區丸ノ內二ノ八昭和ビル

社長 藤山愛一郎

贊化病院

京城府明治町一丁目 電話本局二四五〇・四一〇番

入院隨意 普通病室及 內科 小兒科

醫學博士 古城憲治

大阪商船定期出帆

內鮮優秀連絡船 ○北鮮門司阪神急行 淸津正午發 羅津前日發 下關著翌々日午前 興丸十二月廿三日、永興丸一月二日 北鮮線直行 淸津、雄基、城津、興南

周、博多、長崎、鹿兒島、基隆、高雄行 大連、內地直行日鮮連絡 船車連絡切符發賣

大連內地直行 大連 午前十一時 門司 神戸

黑龍丸 扶桑丸 吉林丸 うすりい丸 熱河丸 うらる丸

門司基隆直行 高砂丸十二月廿五日、蓬萊丸十二月三十日、高千穗丸一月三日

大型船ニテ門司ヨリ神戸行 多數アリ（案內書進呈）

京城府大門通二丁目三三 大阪商船株式會社 京城支店 電本(2)一〇三〇・一〇三一

鮮內代理店・案內所 淸津 大阪商船淸津出張所、電話二八八一番 城津 國際運輸會社 雄基・羅津 北鮮商船組、仁川 鳥田組 釜山 釜山商船組 ジャパンツーリストビューロー案內所 京城三越 三中井 平壤三中井 安東 大和

「ノーシン」のんで元氣です 慰問袋へ御同封

OJI PAPER MFG. CO. LTD.

王子製紙株式會社

世界に覇を唱へる
最近日本遺傳學の發展
城大豫科 竹中要教授に コルヒチン研究を聽く

コルヒチンなる新藥の發見が遺傳學上または植物の品種改良の上にエポックメーキングな影響を與へ、またこれによつて種々の生物學上驚異的な實驗が續々發表されつゝあることは既に周知のことであるが、京城では城大豫科植物學教授竹中要氏がこの遺傳學的實驗に應用され實驗と理論について數々の研究を發表されてゐる。以下竹中教授のコルヒチンと遺傳學について研究の一端を紹介することにする

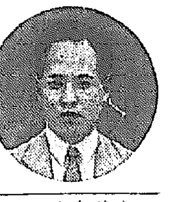

コルヒチン はイヌサフランなる藥用植物の種子に含まれてゐる物質であるが、この物質そのものは早くから知られてをりコルヒチンは藥物中でも既に入ると特用するいふ猛毒物質である、ところが一九三七年米國のアーベリー、ブレクスレーといふ二人の學者がこれを植物に添加すると染色體が二倍、四倍すること、從つて全く別種の植物を生じ得ることを發見して世界の學界に一大センセーションを捲起したのである、染色體倍加による細胞染色體にしろ、これらが二倍四倍とコルヒチン添加によつて増加させ而もそれを固定させられるのである、勿論これによつて個々の細胞自體が肥大し從つて植物全體を大きくしいはゆる巨大植物を生ぜさせるといふ結果になるのである、これはつまり果實でも穀物でも巨大なものが得られるのであるから品種改良上まことに好都合で、コルヒチンについて今世界斯學の學者が爭つて研究に努力してゐるのは無理もない話である

こんな譯で コルヒチンを應用した果實類は概ね巨大性を現すので例へばメロンなど個々の細胞肥大の結果がはち切れてしまつたといふナンセンスもあつた程である、ところでこのやうな研究の基礎となる遺傳學の研究が世界で一番進歩してゐるのは日本とソヴエートロシヤと米國である（は注目すべきだ、特に日本の遺傳學上においてスイバの性染色體の發見（一九二三年）前にこれを利用した遺傳、學界の研究は斯界他國の研究者の追隨をゆるさぬところで外國のショージョーバエやブランコケムシの遺傳研究を壓してゐる状態である

一種藥品を使つて動植物の性轉換や新種の造出などといふことはかなり古くから行はれてゐたことであつて、私も抱水クロラール等を使用してスイバの實驗をしてみたことがある、どうしても効果が大きかつた、とてもコルヒチンのやう見事な結果を得ることは難しかつたのである

次にコルヒチンはどうして植物體に添加するかといふと先づ種子をコルヒチンの千分の數らといふ薄い溶液に浸けてこれを播種したり、または種子に滴下したり、ラノリンに混合して芽に塗布吸收させたり、或はまた生殖細胞に注射や塗布したりするのが主な方法である、かうしてコルヒチンによつて處理された植物は體細胞も生殖細胞も共に染色體數倍に増殖して植物體が全く變化するといふ結果を來すのである例はスイバの花粉細胞の染色體が増加し特に巨大な花粉が生じつゝあることろを示す、原則として染色體數が二倍になると容積のヴオリューム（容積）が三分の一だけ増すやうである

然し困つたことはこの貴重なコルヒチンも今後の大戰ではつたり輸入されなくなつてしまつたので、その代用としてアシナフテンなる藥品を使つてみる積りで、これが如何なる効果を及ぼすか、いま興味ある研究の課題としてゐる

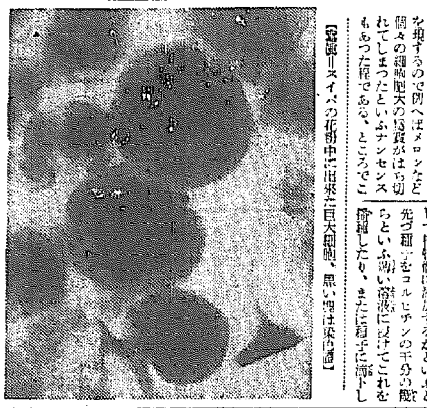

【寫眞＝スイバの花粉中に出來た巨大細胞、黒い物は染色體】

睡眠の最近研究
隨意に起きてゐられるのは人間の特徴

◆米國シカゴ大學の生理學助教授ナタニール・クライトマン博士は十七年間睡眠を研究してみたが、人間は廿四時間の中十六時間起きて八時間眠れるが、動物にさういふことはできないといつてゐる、即ち我々がそれができるのは、高等な腦が發達したからであるとなし、睡眠進化説を提唱してゐる

◆一體動物は、眠を醒ましてゐることができるやうに腦が發達してゐないから眠るのである、猫や狗や鳥は、飢渇とか身體が痛くなるとかいふことによる神經の刺戟が十分の數に達して、それが腦の基底にある覺醒中樞に働くと眼が覺めるのであるが、飢渇その他、何でも覺醒中樞を刺戟するものが、止まると、これらの動物は再び眠るのである、クライトマン博士によれば我々が飽食した後に眠くなるのも、そのためである

我々が下等な動物と違つてゐる點の一つは腦の皮質であることで、我々が思考することのできるのは、この皮質があるためである、これは人間が進化によつて、新しく得たものであるが、我々が隨意に起きてゐられるのもこの皮質があるためである、

「我々人類が、動物よりも覺醒時間を多くすることによつて成就したことがいかに大きいかを思ふならば、一生の三分の一を睡眠に奪はれるなどといふ不平はなくなつてしまふ筈である」と博士はいつてゐる

◆しかし覺醒時間が長くなると腦の皮質の作用が低下するものである、皮質の最高の作用は記憶の働きを管理することであるが、その他、觀念を作ることと、問題を解決する働き、それに含まれてゐる、そして、睡眠發生においても動物の種の進化發生においても、この皮質は腦の最も若い最も疲れやすい部分であつて、これが衰へず活動することが即ち睡眠の撃退なのである

☆イギリスの通信病院には百五十人の牧師がついてゐます――千百人に一人の割合です

紙はどんな
樹からも出來る

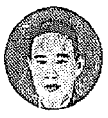

やほからどうして西洋紙が出來上るのだらうかといふことはちよつと興味ある問題であるが、朝鮮總督府の林業試驗所では西日いろ〳〵の樹木から實驗的に紙を作り出して研究してゐる、では西洋紙はどんな工程で出來るかを同試驗場木材試驗部技師工藤一郎氏に聽くことにしよう

一體 樹木はどんな樹でも紙になるのであるが、たゞ出來上つた紙質の良否と生産費の高下の如何によつてあれこれの品種が選ばれるに過ぎない、紙にして一番良品が得られるのは松、杉類特に落葉松やモミ等樹皮の白いいはゆる『サースン』と呼ばれる種類で總じて針葉樹は組織細胞の纖維が長く紙に適した細胞なパルプが得られるからである

日本紙はさておき、松皮紙の纖維を利用して漉き上げる

紙の 製造の操作はざつと次の通りで先づパルプ製造工程から始まる

一、樹の皮を剝き一寸位の輪切りにし、これをまた小さい木片（ステップ）に破碎する

一、これに四パーセント位の苛性ソーダ溶液と共に高壓釜で煮る

一、すると木質（リグニン）はソーダに溶解しセルローズ質の纖維だけが殘る、これを乾燥させれば即ちパルプが出來るのである

一、このパルプを製紙にかけて漉上げさば紙となる

以上がパルプ紙の製造工程のあらましであるが、パルプ製造に用ひる苛性ソーダは相當高價な藥品だから、工業用には亞硫酸ガスの石灰水溶液が使はれることが多いのである

談話室
巨大爬虫絶滅の原因

地質學上の中世代、即ち二千五百萬年前頃には地球上の沼澤地には巨大なる爬虫類のディノサウルスが悠々とさばり歩いてゐたが、それがどうして絶滅したかは、學者間の論せられたる謎であつた、或る進化論者は、寒氣のために絶滅したといつてゐるが、最近カリフオルニヤ大學のレイモンド・カレス博士は反對に暑さがその原因であつたと論じてゐる、その理由は、今日生き殘つてゐるディノサウルスの親類は溫度が下ることには割合に無頓着であるが華氏九八・六度以上は少し高溫になつても斃る、故に爬虫類であつたと思はれるディノサウルスは恐らく、それから考へても、暑さによつて死滅したといふ假説は受け入れることができないと

消毒氷
藥品入り 野菜貯藏に好適

野菜を貯藏中、または運搬中に腐敗を防めず新鮮さを保つために、最近消毒氷を用ひる方法が米國で研究されてゐる、その氷は或る化學藥品を溶かした水を凍らせたもので、融けるにつれて、硫黄を燃やす時に發生する二酸化硫黄を發散するのである、かやうな水につけておくと、特に果類は長く新鮮に保たれ傷まないのである、一體、野菜類が傷むのはバクテリヤが繁殖するためであるが、この氷を用ふれば、低温によつて繁殖が阻止されるうへに二酸化硫黄によつて殺菌されるからである

金を含むアハタケ
椎茸には兩性の區別
最近の植物生理研究から

茸に關する最新研究の一端を紹介しよう、茸の研究は從來、主として其の種類を分類する方面に力が注がれてゐたが、最近になつて、生理・生態・遺傳及び應用方面の研究が非常に盛んになつて來た

茸は、その成長の非常に速いところから、茸は何か特別な榮養分を含んでゐるものと思はれ、酵素以上に營養になるものとなつてゐたが、科學が進歩して分析が行はれると、野菜と同じぐらゐの成分しかないことが分つた

ところが歐米で美味な食用茸として賞味されるヤマドリタケは、成長素と稱するホルモンを多量に含んでゐることが、數年前、ドイツで證明されたが、その他の茸にも、これを含んだものがありさうである、成長素は一般の植物においても、芽の生長を促す役をするものである、但し茸の成長が速いのはそのためであると早合點してはいけない、茸の成長の速いのは實質が少く水分が多いためと、菌糸が急に働くので、左様に感ぜられるからである

最近の研究によると、或種類の植物は金を含んでゐることが一般の興味をひいてゐるが、茸でもアハタケの或る種類は金を含んでゐることが判つた、金は種々の病氣にきくといふが、もしそれが事實とすればかういふ茸を培養して治療に利用することが出來るわけである

茸は一がいに陰濕な場所に生えるものと思はれてゐるが、ヒラタケといふのは、日光が當らないと生えない、詳しくいふと茸は菌糸といふ糸のやうなものが主體でこれが地中に蔓延して、それから生え出して胞子を生ずるもので、正しくは茸の實體といふべきであるがヒラタケは、子實體が生じないのである、反對にマグソヒトヨタケといふのは日光のあるところでは子實體を生じない、その他は、日光があつてもなくても子實體を生ずるのである

茸にも男女の性があることが西岡博士により、シヒタケにおいて證明された、シヒタケの胞子には男性と女性とがあつてこれらから生じた菌糸が融合しなければ、絶對に子實體、即ち椎茸は生じない

鳥取高等農林學校の森江教授は十數年來、この研究に從事し椎茸二種に亘り、多くの子實體（椎茸）を生ずる新品種を作ることに成功し、シヒタケ驛舍一號と名づけて、各地に配布してゐる、同教授は、つい最近、茸を利用して、日本酒やビールの風味を損することなく、醱酵力を強くすることに成功したが、少量で多量飲んだと同じ効果があるから、戰時用としても適し、酒造界の一寶となるわけである

墜落の原因となる
飛行機の氷結【下】
過冷却の雲中で甚しい

冬の航空トピック

氷結は攝氏零度以下の雲の中を飛ぶ時に最も起りやすい、いふまでもなく雲は水滴の集つたものである

一般的にいへば 水は零度以下で 氷になる筈であるが、實際は零度以下になつても氷にならぬことがあつて、これを過冷却の状態といふ、雲を作る水滴もかやうな過冷却の状態のものがあるが、これは衝動を與へたり氷に接觸させたりすると、忽ち氷結するものである、それ故、過冷却の雲のなかに飛行機が飛びこんで行くと、水滴が機體に衝突するや否や、忽ち氷結してしまふ、特に飛行機は一秒百米に近いやうな高速で雲の中を突進するから、水滴の當る數も激しくその數も多いから、見る間に氷が厚くなるのである、水滴は零下二〇度くらゐまでは過冷却の状態であることがあるが、實際觀測されたところでは零度から零下六度ぐらゐまでの間に最も激しい氷結が起る、雲の種類からいふと、積雲、層積雲、積亂雲が氷結を起しやすい、氷結が起るのは雲のなかだとは限らない、雲の下でも、過冷却の雨が降つてゐるなかを飛ぶと氷結を起すことがある

飛行機の氷結が 近頃大きな問題となつて來たのは、計器が進歩しそれに依賴して雲の中でも飛べるやうになつたと、一方飛行機が盛んに實用化されて、惡天候の時でも飛ぶやうになり、從つて氷結を起しやすい雲の中に入る機會も多くなつたからである

さて氷結を防ぐ方法はいろ〳〵研究されてゐるが、これは大體三通りある、第一は氷結の起りやすい區域を横に避ける方法であるが、これは豫じめ氣象狀態をよく知つてゐないと、避け切らぬうちに氷結を起してしまふことがある、第二は上下に避ける方法である、即ち冬は數千尺、夏は三千から三千三百尺位のところが、最も氷結を起しやすいから、早くそれを察知してその上か下に避けるのである

過日世界一周をしたニッポン號も太平洋上で氷結を避けるために、六千メートルの上空まで上昇したことがある、そのため乘員は呼吸困難を來たし、一時氣絶狀態に陷つたといはれてゐる

第三は結氷の起るのを防いだり張つた氷を剝がしたりする直接の方法で、その一は氷の結ぶのを遲らせるために藥品を塗るので、初めはパラフインやグリセリンを用ひたが、短時間しか役に立たぬので、今では多孔質の皮か翼の前などに張り、裏側から藥品を滲み出させて氷を剝がし、氣流によつて吹き飛ばされるやうな方法が考案されてゐる、これは英國で試驗の結果好成績を示したといふことである

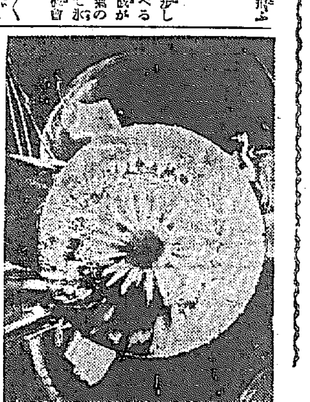

【寫眞＝翼前緣覆ひの氷結】

自動車は走る
一時間三六八・八五哩
記録は英人カップ氏が確保

自動車の速度の世界記録は、昨年イー・チー・アイストン氏がサンダーボルト號を驅使して獲得した時速三五七・五マイルであつたが、この記録は今夏ロンドンのジヨン・アール・カップ氏のレールトン・レッド・ライオン號によつて打破られた、即ち、例の如く米國ユータ州ボンネヴイルのソルト・ベッド（食鹽床）で行はれたがレールトン・レッド・ライオン號は約三マイル中初めの一マイル半の助走コースを除いた行程に於て北に向つた時には最高三六〇・七五マイルを出したが、これは地上で人間が動いた速度の最高のものである、南に向つて走つた時には三六九・七四マイルを出し往復コース片側の平均速度が三六八・八五マイルと記録されたレールトン・レッド・ライオン號は、直線コースには不要とあつて車體がなく、全形は流線型の複數である、二十氣筒の發動機二箇が車體の中央に前後に並んでゐて、前方のは後車輪を、後方のは前車輪を廻轉するやうになつてをり、總出力は三、四〇〇馬力である、發動機を冷却するには七五ガロンのタンクにつめた氷が用ひられた、自動車の重量は三・五噸、製作費は十萬弗である

豆知識

☆オランダ……ゾイデル・ジイの開拓工事
オランダでは今後三年間に完成される筈のゾイデル・ジイの開拓の第二の部分について大きな準備がなされてゐます

☆イギリス……石炭瓦斯の利用
石炭瓦斯をバスの燃料に應用するのに五年間研究してやつと成功しました、ニューカースルの瓦斯會社は瓦斯燃料が加速度においてもガソリンに匹敵することを示しました、何故つて十二ケ月間瓦斯のバスが走つてゐるからです

☆カナダ……飛行家の仕上げ
大戰中カナダは素晴しい飛行家たち數人を生み出しましたが、今度はもつと多くを出さうとしてゐます、カナダはイギリス帝國内の若い飛行家たちにとつて最後の仕上げをする學校となる筈で、豫備訓練を經たものがこゝで立派な飛行家に仕上げられることになつてゐます

細菌と高壓
壓力の研究色々

實驗によるとバクテリヤは一萬二千氣壓で死滅し、生物體が複雜になるに從つてそれを殺すに必要な壓力が減ずることが觀察された、かやうに、生物によつて死滅せしむる壓力が違ふといふことはやがて或る種の病氣の治療法に應用されるかも知れない

次に實驗されたのは高壓中で水やその他の液體がガラスや金屬の壁から滲透することであつた、水は數分間内に表面から數ミリメートルの深さまで滲透した、アルコールとエーテルは幾分少くパラフイン、石油、グリセリンは殆ど滲透しない、金屬の面から滲透はするがガラスに比べると遙かに少い、液體に比べると、ガス體は遙かに滲透するがこれは工業上重要なことであつて、特に鋼鐵に水素が滲透した場合にはその張力が半減するのである

☆……

高壓の蒸汽の通る鋼管の中では蒸汽が水素と酸素とに分離し、酸素が鐵と作用して取り除かれるものである、これは特に蒸汽が高度に過熱された場合に著しいが、このことは今日廣く用ひられてゐる高壓、過熱蒸汽機關において最も重大な問題となつてゐる、この場合相當な量の水素が管壁を通つて逃げるのであるから、それがどの程度まで管の張力に影響するかといふことは、十分に研究しなければならぬ問題なのである、勿論その脆力は右の實驗における脆力とは比較にならぬが、徐々たる脆弱でもそれが積るとなれば輕視することは出來ないからである

食物と性ホルモン

カシミール・イアン、カシミール・フンク兩博士は、食餌を少く攝ると、女性の生殖器の作用が著しく變へるが、食物中に女性ホルモンのエストリンを加へると明らかに活發さを示すやうになると發表してゐる、これに反し、男性の生殖器は食餌の缺乏に對する抵抗力が強いこと、そして、男性ホルモンを食物に加へても、それがために器官の活力はほんの少し恢復するだけであることをフンク氏が發見した

照明用ポケット・ブック

暗い所でハンドバックの中を見たりする時の爲に、豆電燈を裝置したポケット・ブックが米國で發賣された、電燈は乾電池とゝもに手帳の内にあつて、手帳を開くとスイッチが閉ぢて光り、閉ぢると消えるやうになつてゐる

養毛、發毛の話
フケ、カユミ、拔毛を止め ハゲ薄毛の悩みを解消する法

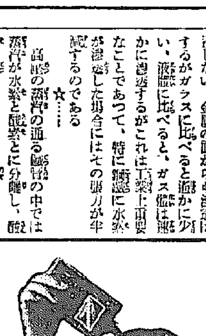

圖かつて米國の某財閥組織の化學研究所では一萬弗の懸賞附で南米奥地の未開地に住む蕃人の中から禿頭の者を探させたのですが遂に一人も發見し得なかつたのです。烈日に曝され野獸を狩猟する蕃人に禿頭がなく、文明人殊に大都會のインテリ層に禿頭が非常に多いことは、紫外線が皮膚の色素生成の機能を高めることを物語るものです。

圖エリゲル氏の調査によれば、研究の男性の八五%までは、毎日水で頭を洗つた人です。それは毛根から自然に排出し髪を保護し且つ光澤を出すところの髪の自由な栄養素を奪ふと同時に、更に新なる垢をつくるからです。ために、フケも第一期（粃糠性頭皮乾燥症）第二期（脂漏性頭皮乾燥症）から第三期（脂漏性脱毛）に進み、脱毛若禿となるのです。

圖この脫毛若禿の悩みを如何にしたら解消出來るかと在米非常毛美容醫學の研究を續けられ、先年歸朝されたドクトル・理學士渡邊勝弘先生苦心の結果、劃期的に發明されたのが最新最高級の養毛・發毛劑「ハイモーゲン」であります。

圖本品の御使用によつて、如何に頑固のフケ脫毛に悩まされる方も完全に不快感を除去するは勿論、生理的殺菌作用により原因する白髮でも、完全に本質的に黒々しい黒髪に還元します。本品は毛根に充分の營養を與へポマードの樣な不自然な光澤でなく、高雅な輝能を増し、毛髪の再生を防除し、養髪の要なく、常に頭髪が保てます。眼や口に入つても絶對無害です。

圖本品は養毛劑として最高級の發毛促進劑「アイライト」の御併用により薄毛、若禿、無毛も完全に黒々とした艶麗な黒髪が生えます。これこそ發毛研究に卓越せる效果ある發毛クリームで、米國の最も權威ある美容整形外科で用ひられてゐます。不斷に黒髪を生やし、細胞を賦活し、頭髪の麗しさを誇らすものです。

圖この姉妹品は東京の各一流美容師で最高級優秀品として非常に推奨されてゐます。これこそ美髪自信保證の養毛發毛劑で、先づ緊要しければ水夜に若く、是非一瓶を御試用されんことを切にお勧め申上げます。

◆定價 發毛劑「ハイモーゲン」大 参圓五〇錢 小 貳圓 養毛促進劑「アイライト」一圓五十錢

全國有名各百貨店化粧品店藥店にあり品切の節は左記へ御申越下さい

東京京橋區銀座通一ノ二七 あかのはね本舗 レッドフエザー理化學研究所 電話京橋(40)三七九〇番 振替東京一六〇二九三番

院長 醫學博士 織田正徳
内科 レントゲン科
入院＝病室完備
織田病院
京城府花園町（本町四丁目通）電話本局（長）二三四九番

香料 化粧品材料 着色料 染料
外國香料會社代理店 化粧品製造用
獨逸ローチエ香料會社代理店
獨乙カセラ染料會社特約店
東 東華洋行
京城府花園町九七 電本(2)三九九二番

通俗醫學
ビタミンと健康
醫學はどこへ行く
醫學生の日記
豫防榮養と體育
若くして病める人に
母のための通俗醫學
消毒藥の話
日本通俗醫學社
注射藥と注射の常識 中井博松先生著

14.12—3.6

ペクチンとは！
なぜ果汁は肌を美しくするか？
—レモン果汁がお肌を美しくするのは果汁の中に強力な美肌素ペクチンがあるからです。
—だが、そのまゝつけるとお肌をアラしますから、このペクチンをクリームに配合したのが、ウテナレモンクリームです。

キメを細かに！
お肌を健康に…
—このクリームはお肌に潤ひを與へ、キメを細かに、色黒や脂ら顔を解消して血色のよい色白の若肌をつくります。
淡化粧下に…
—アレ性の方の淡化粧下に理想的なクリームです。白粉が美しくツイてお肌に落つき、お化粧が崩れません。

肌アレ止めに！
冷たい風にお肌はアレ易くなります。そのお手入れには必ずウテナレモンでお肌を整へて下さい。
—御入浴や御洗顔後には忘れずウテナレモンクリームを！ 皮脂の分泌を盛んにし、お肌の生活力を高めてニキビやソバカス等の肌アレを完全に防ぎます
—これは果汁の中にある強力美肌素ペクチンと新和な營養素がこのクリームに配合してあるからです。

ウテナ レモ クリーム

中鮮京日

京畿道通信網
仁川支局（電話三五七番）
開城支局（同四五番）
永登浦支局（同三一六番）
水原支局（同三二一番）
金浦、汶山、江華、廣州、平澤、驪州、利川、安城各通信部

仁川でも種痘

【仁川】咸南に發生した天然痘は遂に京城にまで入り込んだのに鑑み仁川警察署衛生係では廿六、七の兩日先づ府內の接客業者全部に對し臨時種痘を施すことゝなつた

珍し、炭燒勤勞報國團
勞資一如、增産確保
加平郡が中心に業者を一丸

あちらにもこちらにも木炭飢饉の聲が高くあがつてゐる時、京畿道加平郡では郡當局が中心となり、道有林事業所、森林組合、林野所有者その他窯業者等の協力の下に管內に居住する炭燒き夫をはじめ山村勞務者を打つて一丸とする前例の「炭燒勤勞報國團」を組織、遂次各般が要望する計畫を樹て眞に勞資一如の增産を期して木炭不足の緩和をはかつてゐるがその成果は期待されてゐる

例の二千俵
經警の手で公平に
全仁川府民に配給

【仁川】既報、京城東亞商會が大阪方面へ搬出さうとしてゐた木炭四千俵のうち、ストップを命ぜられた二千俵は仁川警察署の斡旋で仁川に配給されることになつたが、大村經濟主任は、これを十七等分し一つを豫備として殘し、他は十六の木炭業者の手により、各町總代の調査に據き切符一俵づゝ平に一般府民に配給するといふ、恐らく全鮮で最初と思はれる方法をとることになつたこれで仁川の木炭不足も一寸一息といふところ

同情金六百圓
窮民に分與

【仁川】仁川府における今年末の同情週間に際しては例年の通り一般から寄附を募ることなく、府當局の資附のみに俟つたが、廿二日までに五百九十四圓八十七錢集まつたので府社會課では少しでも溫かい正月が出來やうと廿二日花町隣保館で二百二十九戶の窮民に分與した

糧友會全北支部
新春十三日結成

【全州】戰時食糧の完全確保と國民食の改善を圖るため全北道では明年一月十三日【糧友會全北支部】を組織し、會員代表者二百名を招集して同日午後二時から道會議室にてその結成式を擧行することとなつたが會員は各府郡にて割當により募集中で加入金二圓を會費（一ケ年分）として納入し、每月機關誌「糧友」を配付され、各種講習會その他に無料で入場參加する等の特典が與へられてゐる、なほ各府郡の會員募集割當は左の如くである
全州（一四五人）群山（一一四）完州（七四）鎭安（四四）錦山（六一）茂朱（三四）長水（三五）任實（四六）南原（八九）淳昌（四九）井邑（一二三）高敞（八三）扶安（七一）金堤（一〇七）沃溝（六六）益山（一四九）

仁川府會
全議案可決

【仁川】府會は廿二日午後一時から府會議室に招集開催されたが、極めて平凡裡に原案通り可決した議案は左の通り
▲十三年度仁川府歲入出決算報告
▲十四年度仁川府歲入出豫算追加更正▲仁川府花水町及び萬石町地先海面埋立地面に接續する府有土地を賣却するとき隨意契約によることを得る條例中改正▲仁川府花町及び萬石町地先海面埋立地を賣却するとき隨意契約によることを得る條例中改正▲十三年度府有土地賣却分▲十三年度府公益質屋特別會計歲入出決算報告▲十四年度仁川府公益質屋特別會計歲入出豫算追加

江華署の年末警戒

【江華】江華署の年末特別警戒は第一、第二、第三期に分ちそれぞれ計畫を樹立して管下九駐在所に指令を發し、すでに第二期に入つてゐるが、山下署長自ら陣頭に立つて指揮に當つてゐる、本年は時局を反映して一般に犯罪件數は減少の傾向にあるが、今年の異常渴水による各種災害の續發が豫想されるので警防團と共に總動員して盜難と火災の防止等に萬全を期してゐる

あの手この手
一向減らぬ惡德商人
經警の取締強化、增員要望の聲

【仁川】價格另付令は出で公定價格が發表されてはゐるが、半公然的にこれを破つて犯してゐる者もあり、また品物の抱き合せ、品目の不足等あらゆる方法による惡德商人は依然として絕えない狀態にある、即ち一噸四十二圓を越える相場で石炭はなは取引され、某商店は黑豆を水に漬けてから販賣するとか、不法な行爲は次から次にと一般消費者に不平を抱かせてゐる、然るに仁川では未だ一件も檢擧局に送られた經濟事件を見ないが、要するにこれは當局が極めて消極的態度に出でゝゐるものと觀られてゐるが、荷くも違反行爲には斷然なるものはあり得ないのであるから、また、たまたま發見された一つ一つの事件について見れば微細なものであるとはいへ、潤實調着經濟の觀からいへば見逃し得ない巨額に上るので、よろしく不正商人に對しては斷乎として嚴罰主義に出でるのでなければ到底取締の徹底は期し得られないであらうと經濟警察の更に一段の取締強化が痛感に要望されてゐると共に、この仁川に僅か二、三の經濟警察官では充分なる取締は到底不可能であるからこの際增員をして欲しいといふ府民の聲が大きい

江華、京城間バス
京春移管、時刻改正

【江華】京畿道では京城―江華間の自動車路線を十二萬餘圓で買收し（既報）去る廿日京城で京春鐵道の事務を一部に引繼ぎ廿一日からは江華―京城間の自動車發着時間を左の通り改更した

江華發	京城着
午前八時	午前十一時
午前十一時	午後二時
午後一時半	午後四時半
午後四時半	午後七時半
京城發	江華着
午前九時	午前十二時
午前十一時二十分	午後二時二十分
午後一時	午後四時
午後三時	午後六時

仁川憲兵分遣隊廳舍を新築

【仁川】何になるだらうかと一般府民注視の的であつた商工會議所前元道立病院跡の空地は今回憲兵隊が府當局から買收し仁川憲兵分遣隊の廳舍を建築することゝなり既に工事に着手、明年六月中には堂々たる廳舍が落成の豫定である

北鮮管下で浮かびあがりまたこれ石合計七萬六千石の原料米が藥酒千石、醸酒七萬石、燒酒二千に伴ふ滅收二百六十二萬圓の二割減五十二萬餘圓の實收が補はれる

事業家は大陸へ！
宜しく新東亞建設に協力せよ
加藤平太郎氏の現地土産話

【仁川】朝鮮精米株式會社社長加藤平太郎氏は『新東亞建設は先づ大陸における經濟の確立にあり』との見地から中北支への進出を企圖、過般來同地方を視察中であつたが、廿二日歸來して左の通り語つた
實地に各地を見て我々事業家は宜しく大陸に進出して國家の大建設事業に粉骨碎身して協力せねばならぬといふことをますく感じた次第です、特に食糧問題のやかましい今日、私の計畫してゐることは最も時宜に適したものといふ確信を得てゐますので、これが實現を期し社員を現地に殘し折角調査を進めさせてゐる次第です

惡德薪屋橫行

【全州】愈よ嚴冬に向ふのと輸送關係にて薪の出廻り不圓滑のため一般が薪買入れにあせつてゐるのにつけ込み惡德な薪屋が橫行し經濟警察官の手に捕へられ目下取調中であるが、その不正の手口を聞くに、バラの薪とタバの薪とを積んで來て愈よ商談がまとまると、取引を數へる時にバラの薪一本を束の薪と一緒に加へて來て取りのバラ薪の上に置きその束を更に一本として數取り薪に加へるために一束に二本の數取り薪が出來てゐる譯で實際は五十束しかないといふ有樣で、或る家では百束のものが四十八束しかなく、更に家によつては四十九束しかなかつたといふ事實があり當局では時節柄一般の注意を喚起してゐる

一般納稅者の〝良心〟に俟つ
仁川府の徵稅、成績を注目

【仁川】來る八日は地稅、本府稅及び附加稅の納期となつてゐるので仁川稅務署では例年通り仁川府稅務課と協力して徵收に馬力をかけることを申出たが、伊藤稅務課長は納稅は出來得る限り納者の納稅觀念に訴へることを希望し、府から積極的に働きかけることはさし控へることゝなり、その成績は注目されてゐる

列車を停めた男

【平壤】列車をストップさせたシンゾウ男……十九日午後三時半頃京義本線第五三列車が漁隱―新川間京起三〇七粁四〇〇地點を進行中前方線路上に一人の中年男が兩手を上げて佇立ちになつてゐるのを發見、汽笛を吹鳴らし立退きを命じたけれども動かないので仕方なく列車を停車して同男を收容したが、これがため列車は同地點に五分間も停車した、なほ右男は目下新川驛駐在所で取調中であるが、精神病者らしく身元その他は未だ不詳

小川平吉氏
ふたゝび發熱

【平壤特話】平壤の旅舍に病んでゐる元鐵相小川平吉氏は東京から驅つけた夫人はじめ京城から招いた醫療博士二名その他側近者に護られ引續き平壤ホテルの一室で療養中であるが、去る廿日ごろから再び三十八度乃至九度の發熱を見るに至り、老齡のことゝて大事をとり城大醫師博士を招いで診察を受けてゐるが左ほど憂慮するほどのことはない

〝子澤山は蓄財の邪魔〟と
愛兒を二人も殺す
鬼の親の上告棄却、懲役六年

【京城】咸南咸興府大和町一七一金玄玉（三七）に關する殺人事件上告審公判は廿二日京城高等法院で長谷部裁判長係、米原檢事立會の下に開廷されたが、立會檢事の意見通り上告棄却、第二審通り懲役六年の判決言渡しがあつた、被告金玄玉は家庭內で[illegible]を營み約三萬圓の資財がありながら遂に金錢の奴隸となり、「子澤山は蓄財の邪魔になる」と昭和九年八月に生れた四男及び十一年十二月に出來た次女を絞殺、鬼畜的鬼行を敢てしたもの

活かせ仁川貿易館
哀れ埃まみれの〝無用の長物〟

【仁川】貿易館は仁川の貿易伸展を期する機關として設置されたにも拘らず、いくつかの物品が僅に埃まみれて空しく陳列されてゐるばかりで、これを利用する者もなければ進んで積極的に働きかけたこともなく、今日では全く無用の長物的存在として顧されてゐるに過ぎなく、これが廢止或は徹底的擴充等が一部識者間に論ぜられてゐたところ、廿二日の府會で端なくも牛田議員からただ一人の職員も動かず何等の機能をも發揮してゐない點を指摘してこれが存否につき痛烈な意見を述べたことは輿論の注目された、少くとも府の貿易館に對する態度は敢然活動の發展に照らして顧る必要のないことは否めないところであるが、これに對する將來の方策は注目されてゐる

節米に一歩前進

【光州】酒米節約と節米國策を圖る戰時食糧政策に伴ひ光州稅務監督局では自發的に酒造年度設定の二割節米を來年一月一日から斷行すると共に從來認めなかつた醸造用の節米品を[illegible]

溫厚な紳士
榮轉の辻判事

【開城】今回の司法官の移動で開城法院支廳から平壤覆審法院へ榮轉した判事辻孚市氏は去る十年一月着任、任期は長い方ではなかつたが、頗る精勵恪勤、溫厚篤實な

旱害義捐

【仁川】キリスト敎仁川聯合會信徒はクリスマスの經費を節約、南鮮地方の旱害罹災民救助のため、十四圓づつを仁川警察署の手を經て寄附した

河帖校學藝會

【江華】河帖小學校では廿二日午前十時から村校長が着任以來はじめての學藝會を開催した

經濟強調座談

【江華】郡及び警察署では共同主催の下に十八日午後四時から郡會議室に郡內各官公署長、面長、駐在所首席、一般商工業者等百餘名の參集を求めて經濟國策運動座談會を開いた

仁川慶弔日記
（廿三日正午迄の屆出）

出生 柳町三七吳貞順▲大和町一六二金貞禮▲柳町五林貞姫▲花平町五一四金貞淑▲西京町七沈寸滿▲花水町三一田禎秀▲桃山町二〇白頭吉▲松峴町三八半朱玉▲桃山町二一崔暎爕

死亡 松峴町五六韓德宋（六二）▲松林町三六林伍分（七〇）▲松峴町一〇一朱點童（六〇）▲花町二ノ三一下村節子（一）▲花水町一一五李忠寶（二）▲敷島町一二三文順洪（八〇）

石炭及び煉炭
仁川と開城の公價

既報、京畿道では廿日附告示を以て仁川、開城兩府における石炭及び煉炭の販賣價格を左の通り指定即日實施したが、この公定價格はさきに發表された京城における公定價格を基準としてこれに運賃その他諸掛費を加算したものである（卸賣價格は略す）

石炭（內地炭）最終持込み販賣價格

銘柄	仁川府 叺賣（正味七五瓩） 圓	仁川府 小賣 圓	開城府 叺賣（正味七五瓩） 圓	開城府 小賣 圓
方城塊炭	三〇、六四	二、三一	三一、八四	二、四七
同洗中塊炭	三〇、六四	二、三一	三一、八四	二、四七
同洗粉炭	二九、〇九	二、一九	三一、二九	二、三五
吉隈洗中塊炭	三〇、二九	二、二八	三一、四九	二、四四
同洗粉炭	二九、四四	二、二三	三一、六四	二、三八
[illegible]山塊炭	二九、九九	二、二六	三一、一九	二、四二
同洗中塊炭	三〇、四四	二、二九	三一、六四	二、四五
同洗粉炭	二八、八九	二、一八	三一、〇九	二、三四
飯塚洗中塊炭	二九、九四	二、二五	三一、一四	二、四二
同洗粉炭	二八、三九	二、一四	三〇、五九	二、三〇
忠隈塊炭	二八、一九	二、一三	三〇、三九	二、二九
同洗中塊炭	二九、五九	二、二三	三一、七九	二、三九
同洗粉炭	二八、三九	二、一四	三〇、五九	二、三〇
田川三尺塊炭	二九、九四	二、二五	三二、一四	二、四一
同洗中塊炭	二九、五九	二、二三	三一、七九	二、三九
同洗粉炭	二八、七四	二、一七	三〇、九四	二、三三
豐國塊炭	三〇、九九	二、三三	三三、一九	二、四九
同洗中塊炭	二九、五九	二、二三	三一、七九	二、三九
同洗粉炭	二八、七四	二、一七	三〇、九四	二、三三
明治塊炭	二九、九四	二、二五	三二、一四	二、四一
同洗中塊炭	二九、五九	二、二三	三一、七九	二、三九
同洗粉炭	二八、三九	二、一四	三〇、五九	二、三〇
鯰田塊炭	二九、五九	二、二三	三一、七九	二、三九
同洗中塊炭	二九、五九	二、二三	三一、七九	二、三九
同洗粉炭	二八、三九	二、一四	三〇、五九	二、三〇
赤池塊炭	二八、一九	二、一三	三〇、三九	二、二九
同洗中塊炭	二九、二四	二、二一	三一、四四	二、三七
同洗粉炭	二八、三九	二、一四	三〇、五九	二、三〇
新入塊炭	二九、二四	二、二一	三一、四四	二、三六
同洗中塊炭	二九、二四	二、二一	三一、四四	二、三六
同洗粉炭	二八、〇四	二、一二	三〇、二四	二、二八
中鶴一坑塊炭	二九、二四	二、二〇	三一、四四	二、三六
同洗中塊炭	二八、八九	二、一八	三一、〇九	二、三四
同洗粉炭	二七、六九	二、〇九	二九、八九	二、二五
山野一坑洗中塊炭	二八、八九	二、一八	三一、〇九	二、三四
伊田洗中塊炭	二八、八九	二、一八	三一、〇九	二、三四
同洗粉炭	二八、〇四	二、一二	三〇、二四	二、二八
峰地塊炭	二八、八九	二、一八	三一、〇九	二、三四
同洗中塊炭	二八、五四	二、一六	三〇、七四	二、三三
同洗粉炭	二七、三四	二、〇七	二九、五四	二、二三
大辻塊炭	二九、二四	二、二〇	三一、四四	二、三六
同洗中塊炭	二八、一九	二、一三	三〇、三九	二、二九
同洗粉炭	二七、三四	二、〇七	二九、五四	二、二三
中鶴二坑塊炭	二七、八四	二、一〇	三〇、〇四	二、二六
同洗中塊炭	二八、一九	二、一三	三〇、三九	二、二九
同洗粉炭	二六、九九	二、〇四	二九、一九	二、二〇
弓削田塊炭	二八、四九	二、一五	三〇、六九	二、三一
同洗中塊炭	二八、一九	二、一三	三〇、三九	二、二九
同洗粉炭	二七、二九	二、〇六	二九、四九	二、二二
豐國五尺塊炭	二七、八三	二、一一	三〇、〇三	二、二七
平山四尺塊炭	二七、四九	二、〇八	二九、六九	二、二四
同洗中塊炭	二八、一九	二、一三	三〇、三九	二、二九
同洗粉炭	二八、〇四	二、一二	三〇、二四	二、二八
金丸高江塊炭	三三、七九	二、五三	三五、九九	二、六九
同洗中塊炭	三三、六九	二、五三	三五、八九	二、六八
同洗粉炭	三一、九九	二、四〇	三四、一九	二、五六
高松塊炭	三三、三九	二、五一	三五、五九	二、六六
同洗中塊炭	三三、三九	二、五一	三五、五九	二、六六
同洗粉炭	三一、六九	二、三八	三三、八九	二、五四
海老津塊炭	三三、五九	二、五一	三五、七九	二、六七
同洗中塊炭	三三、〇九	二、四八	三五、二九	二、六四
同洗粉炭	三一、九九	二、四〇	三四、一九	二、五六
早良塊炭	三三、七九	二、五三	三五、九九	二、六九
同洗中塊炭	三三、四九	二、五一	三五、六九	二、六七
同洗粉炭	三二、一九	二、四一	三四、三九	二、五七
吉崎塊炭	三一、七九	二、三九	三三、九九	二、五四
同洗中塊炭	三一、八九	二、四七	三四、〇九	二、六三
同洗粉炭	三一、五九	二、三七	三三、七九	二、五三
新手塊炭	三二、三九	二、四三	三四、五九	二、五九
同洗中塊炭	三一、八九	二、四〇	三四、〇九	二、五六
同洗粉炭	三一、五九	二、三七	三三、七九	二、五三

同（朝鮮炭）同上

銘柄	仁川府 叺賣	仁川府 小賣	開城府 叺賣	開城府 小賣
遊仙三坑洗塊小塊炭	二八、六四	二、一七	二八、一二	二、一三
同洗粉炭	二八、一四	二、一三	二七、六二	二、〇九
同切込炭	二七、六四	二、〇九	二七、一二	二、〇六
同粉炭	二七、一四	二、〇六	二六、六二	二、〇二
柳潭洗塊小塊炭	二七、六四	二、〇九	二七、一二	二、〇六
同洗粉炭	二七、一四	二、〇六	二六、六二	二、〇二
同切込炭	二六、六四	二、〇二	二六、一二	一、九九
同粉炭	二六、一四	一、九八	二五、六二	一、九五
遊仙本坑洗塊小塊炭	二七、九七	二、一三	二七、四五	二、〇八
同洗粉炭	二七、四七	二、〇九	二六、九五	二、〇四
同切込炭	二六、九七	二、〇六	二六、四五	二、〇一
同粉炭	二六、四七	二、〇二	二五、九五	一、九七
古乾原洗塊小塊炭	二八、三三	二、一四	二七、七九	二、一〇
同洗粉炭	二七、八三	二、一〇	二七、二九	二、〇六
同切込炭	二七、三三	二、〇七	二六、七九	二、〇三
同粉炭	二六、八三	二、〇三	二六、二九	一、九九
承良洗塊小塊炭	二八、三三	二、一四	二七、八一	二、一二
同洗粉炭	二七、八三	二、一〇	二七、三一	二、〇八
同切込炭	二七、三三	二、〇七	二六、八一	二、〇五
同粉炭	二六、八三	二、〇三	二六、三一	二、〇一
鶴林洗塊小塊炭	二七、九七	二、一二	二七、四五	二、〇八
同洗粉炭	二七、四七	二、〇八	二六、九五	二、〇四
同切込炭	二六、九七	二、〇五	二六、四五	二、〇一
同粉炭	二六、四七	二、〇一	二五、九五	一、九七
阿吾地（灰岩）洗塊小塊炭	二七、四三	二、〇八	二六、八九	二、〇四
同洗粉炭	二六、九三	二、〇五	二六、三九	二、〇一
同切込炭	二六、四三	二、〇一	二五、八九	一、九七
同粉炭	二五、九三	一、九八	二五、三九	一、九四
前田洗塊小塊炭	二六、四四	二、〇一	二五、八二	一、九六
同洗粉炭	二五、九四	一、九七	二五、三一	一、九二
同切込炭	二五、四四	一、九四	二四、八一	一、八九
同粉炭	二四、九四	一、九〇	二四、三一	一、八五
咸興洗塊小塊炭	二六、六五	二、〇二	二六、一三	一、九九
同洗粉炭	二六、一五	一、九九	二五、六三	一、九六
同切込炭	二五、六五	一、九五	二五、一三	一、九二
同粉炭	二五、一五	一、九二	二四、六三	一、八九
生氣嶺洗塊小塊炭	二五、五四	一、九四	二五、〇二	一、八四
同洗粉炭	二五、〇四	一、九一	二四、五二	一、八一
同切込炭	二四、五四	一、八七	二四、〇二	一、七七
同粉炭	二四、〇四	一、八四	二三、五二	一、七四
弓心洗塊小塊炭	二五、五七	一、九五	二四、九八	一、九〇
同洗粉炭	二五、〇七	一、九一	二四、四八	一、八六
同切込炭	二四、五七	一、八八	二三、九八	一、八三
同粉炭	二四、〇七	一、八五	二三、四八	一、八〇
吉州洗塊小塊炭	二四、四二	一、八六	二三、九〇	一、八三
同洗粉炭	二三、九二	一、八二	二三、四〇	一、七九
同切込炭	二三、四二	一、七九	二二、九〇	一、七六
同粉炭	二二、九二	一、七五	二二、四〇	一、七二
阿吾地（貯炭場渡）洗塊小塊炭	二五、五三	一、九四	二四、九九	一、九一
同洗粉炭	二五、〇三	一、九〇	二四、四九	一、八七
同切込炭	二四、五三	一、八七	二三、九九	一、八四
同粉炭	二四、〇三	一、八四	二三、四九	一、八一
朱乙洗塊小塊炭	二四、五四	一、八七	二三、九六	一、八三
同洗粉炭	二四、〇四	一、八三	二三、四六	一、七九
同切込炭	二三、五四	一、七九	二二、九六	一、七五
同粉炭	二三、〇四	一、七六	二二、四六	一、七二
訓戎洗塊小塊炭	二四、八三	一、八九	二四、二八	一、八五
同洗粉炭	二四、三三	一、八五	二三、七八	一、八一
同切込炭	二三、八三	一、八二	二三、二八	一、七八
同粉炭	二三、三三	一、七八	二二、七八	一、七四
鶴浦洗塊小塊炭	二四、六三	一、八八	二三、六四	一、八一
同洗粉炭	二四、一三	一、八五	二三、一四	一、七八
同切込炭	二三、六三	一、八一	二二、六四	一、七四
同粉炭	二三、一三	一、七七	二二、一四	一、七〇
花豐洗塊小塊炭	二四、五七	一、八八	二四、〇五	一、八四
同洗粉炭	二四、〇七	一、八四	二三、五五	一、八〇
同切込炭	二三、五七	一、八一	二三、〇五	一、七七
同粉炭	二三、〇七	一、七七	二二、五五	一、七三
會文洗塊小塊炭	二四、一一	一、八四	二三、五三	一、八〇
同洗粉炭	二三、六一	一、八〇	二三、〇三	一、七七
同切込炭	二三、一一	一、七六	二二、五三	一、七三
同粉炭	二二、六一	一、七三	二二、〇三	一、六九
沙里院洗塊小塊炭	二二、一五	一、七〇	二一、〇八	一、六三
同洗粉炭	二一、六五	一、六七	二〇、五八	一、六〇
同切込炭	二一、一五	一、六三	二〇、〇八	一、五六
同粉炭	二〇、六五	一、五九	一九、五八	一、五二
安州洗塊小塊炭	二一、八七	一、六八	二〇、六八	一、六〇
同洗粉炭	二一、三七	一、六五	二〇、一八	一、五七
同切込炭	二〇、八七	一、六一	一九、六八	一、五三
同粉炭	二〇、三七	一、五八	一九、一八	一、五〇
豐仁洗塊小塊炭	二二、八六	一、八二	二二、三八	一、七九
同洗粉炭	二二、三六	一、七九	二一、八八	一、七六
同切込炭	二一、八六	一、七五	二一、三八	一、七二
同粉炭	二一、三六	一、七一	二〇、八八	一、六八
[illegible]國塊炭洗小塊炭	二二、八四	一、七五	二二、二五	一、七一
同洗粉炭	二二、三四	一、七二	二一、七五	一、六八
同切込炭	二一、八四	一、六八	二一、二五	一、六四
同粉炭	二一、三四	一、六五	二〇、七五	一、六一
[illegible]塊炭洗小塊炭	二二、七八	一、七五	二二、二六	一、七一
同洗粉炭	二二、二八	一、七二	二一、七六	一、六八
同切込炭	二一、七八	一、六八	二一、二六	一、六四
同粉炭	二一、二八	一、六五	二〇、七六	一、六一
南[illegible]塊炭洗小塊炭	二二、九一	一、七六	二二、三二	一、七二
同洗粉炭	二二、四一	一、七二	二一、八二	一、六八
同切込炭	二一、九一	一、六九	二一、三二	一、六五
同粉炭	二一、四一	一、六五	二〇、八二	一、六一
四坪塊炭洗小塊炭	二一、二八	一、六四	二一、〇〇	一、六二
同洗粉炭	二〇、七八	一、六〇	二〇、五〇	一、五八
同切込炭	二〇、二八	一、五七	二〇、〇〇	一、五五
同粉炭	一九、七八	一、五三	一九、五〇	一、五一
古站塊炭洗小塊炭	二一、三八	一、六五	二〇、八六	一、六一
同洗粉炭	二〇、八八	一、六二	二〇、三六	一、五八
同切込炭	二〇、三八	一、五八	一九、八六	一、五四
同粉炭	一九、八八	一、五四	一九、三六	一、五〇
[illegible]谷塊炭洗小塊炭	二一、二八	一、六四	二〇、七六	一、六〇
同洗粉炭	二〇、七八	一、六〇	二〇、二六	一、五六
同切込炭	二〇、二八	一、五六	一九、七六	一、五二
同粉炭	一九、七八	一、五三	一九、二六	一、四九

同（滿洲炭）同上

銘柄	仁川府 叺賣	仁川府 小賣	開城府 叺賣	開城府 小賣
撫順塊炭洗小塊炭	二八、七二	二、一七	二八、九七	二、一九
同切込炭	二八、二二	二、一四	二八、四七	二、一五
同粉炭	二七、七二	二、一〇	二七、九七	二、一二
阜新洗塊粉炭	二七、五二	二、〇九	二九、七二	二、二四
同切込炭	二六、七二	二、〇三	二八、九二	二、一九
同粉炭	二六、二二	一、九九	二八、四二	二、一五
通化洗塊粉炭	二七、五二	二、〇九	二六、一七	一、九九
同切込炭	二六、七二	二、〇三	二五、三七	一、九三
同粉炭	二六、二二	一、九九	二四、八七	一、九〇
八道壕洗塊粉炭	二六、〇二	一、九八	二八、三二	二、一四
同切込炭	二五、二二	一、九二	二七、四二	二、〇八
同粉炭	二四、七二	一、八九	二六、九二	二、〇四

備考 最終持込販賣價格とは消費者に販賣する持込價格をいふ、▲右に揭げたる價格中叺賣の價格は四分の一噸未滿の販賣に適用し、四分の一噸以上の販賣の場合は叺賣の價格に準ずるものとす▲切込炭とは粉炭の含有率五〇％を超えざるものをいふ

煉炭（最終持込販賣價格）

銘柄別	單位	仁川府 圓	開城府 圓	單位	仁川府 圓	開城府 圓
二ツ穴	一、二〇〇個	三三・三〇	三一・六六	一箱五〇個入	一・四八	一・五〇
三ツ穴	一、二〇〇個	三〇・〇一	二八・六五	一箱五〇個入	一・三五	一・二九
マセック	九六〇瓩	三三・一四	三〇・六五	一叺五〇瓩入	二・〇九	二・〇〇
蓮型	―	―	―	一個四〇個入	一・〇九	一・〇四

備考 二ツ穴及び三ツ穴煉炭箱賣の價格は三百個未滿の販賣に適用し、三百個以上販賣の場合は千二百個賣の價格に準ずるものとし、マセックの叺賣價格は四叺未滿の販賣に適用し四叺以上販賣の場合は九八〇瓩賣價格に準ずるものとす

植物精活用劑
ネオネオギーで病衰體から無病體へ

無病の猿から多病な人間へ
四本足の猿から二本足の人間に進化したのが抑も人間が多病となつた原因であるといふ奇說がある。植物精の發見による病衰挽回秘訣と共に左文を御覽あれ

特に胃腸病、肺患、體力減退、早老に

人間　は猿から進化したとは進化論の敎へるところであるが、人間になつたがために猿の時代の健康なる體軀が虛弱多病の軀に一變したといふ說である。

なぜ　人間が猿の時代の健康を失つたかといふと、だいたい人間の軀は猿や犬とほゞ同樣な構造であつて、四つ這ひの場合には血が全身に充分循環するが、二本足で立ちとなつてからは頗る循環がわるくなつた。特に腦の上部のはうに行亘らない。
そのために腦溢血は起り難くなり病氣に罹りやすいが、腦中、腦貧血などになることが多いといふのである――かう說かれてみれば、聊つた說にはちがひないが、しかし、たしかに首肯き得る說である。
ところで、如何に健康をのぞめばとて、今さら猿に還ることを希ふ人はあるまい。しかし病氣衰弱からは一日も早く逃れ、芯から丈夫な體になりたいものである。

茲に　ネオネオギーなる藥物がある。この藥物は永年わが國藥界に信頼を博してゐる日本微生物研究所が、特に苦心研究して完成したる新藥であつて、その作用は全身の血行を良化し新陳代謝を昻め、強壯體にするにあるが、全身の血行を充めることは卽ち、人間が二足の生活のため血行不良に陷り多病な體となつたのを、再び壯健な體に還す唯一の方法ではないか。……

併も　ネオネオギーの作用は一時的效果にとゞまるのでなく、植物ホルモンの特異なる細胞能動原たる力の應用により、細胞そのものから更生せしめ、血行を昻め、營養をよくし、その結果、病氣を早く治し、衰弱を避へらすのであるから、病者や虛弱な人にとつてまつたく有難い藥物と云はねばならない。

服用　後、食慾が增進し、次第に血色良化し、體重も殖え、活力が體內に充ちるのを覺えるのは、如上の作用の顯な示現であり、この藥物の自覺し得る點である。一度試用されたなら必ず豫想以上の效力に悅ばれると思ふ。

購入の御注意
正價　三百六十個入約一月分 一個五十錢、徵用は三圓、九圓も同價。全國藥店にあり。但し植物ホルモン劑はネオネオギーのみ、必ず指名して購入あれ。萬一販賣店不在の方のために代金引換で申込あれば、代金前送で、御送料共當所持で急送する。申込所は
東京日本橋區[illegible]町二ノ二十六
日本微生物研究所（NN3D―326）

旭町一丁目一八八
笠衣産婦人科
醫學博士 笠衣茂
電本5912

女給募集
內地ニ籍ヲ有スル年齡十八歲以上二十歲以下 副收入多シ 其他特典アリ 午後四時迄ニ本人來談アリタシ
勤務先 新東亞館
事務所 美吉本店
電光五三七　明治町バコタ公園入口

京日案內
料金表（料金は總て前金）

雇入
女中　さん入用 本人來談 本町二ノ四三 局待理髮 久保
女中　數名入用委入にて可
仲居
女店
金融
電話
雜件
賣家
貸家
生後　一ケ月血統正しき女兒都合あり養兒家に貰はれたし
特別案內
賣家
タイピスト募集　高等女學校卒業程度 但、內地に本籍を有する者 京城府黃金町一丁目一六五 豐國火災保險會社 電本一七一〇番
倉庫手募集　朝鮮理研金屬株式會社仁川工場
新築
會計係員募集　朝鮮理研金屬株式會社仁川工場

祝京日文化映畫劇場開館

乳粉糖加良優産國な單簡方ひ用

明治(赤罐)コナミルク

用ひ方簡單な國產優良加糖粉乳

◇本品の特徴◇

一、牛乳ノ有スル榮養素活力素ヲ其ノマヽ含ンデオリ更ニ發育ニ必要ナル成分ヲ加ヘテ居リマス
一、[illegible]母乳ニ最モ近ク調製シテアリマスカラ健康兒ニハ勿論ノコト病兒ニモ安心シテ使用出來マス
一、明治製糖特製ニ係ル純度高キ優良糖ヲ加ヘテアリマスカラ市販ノ砂糖ヲ加ヘル等ノ不安手數費用ガ除カレテ居マス
一、水ニモ湯ニモ直チニ溶解シテ小粒ヤ沈澱等ヲ殘スコトハアリマセンカラ用法ガ至ツテ簡單デアリマス
一、粉粒ノ形狀ハ小サク且ツ均齊デアリ脂肪球モ微細デスカラ含有榮養分ノ消化容易デ吸收同化率モ良好デアリマス
一、本罐一個ヲ一升ノ水ニ溶ケバ牛乳ト略々同ジ濃サニナリマス、コーヒー紅茶ニハ一杯ニ二匙ノ割合デオ用ヒ下サイ

明治製菓株式會社

濕布 (藥)

獨得の粉末狀

ビスメン

Bismen

新發賣 大好評!! 各地有力藥店にあり

湯水で煉る新様式で 効果著大・價額低廉

在來の泥狀巴布劑と異る獨得の粉末劑にして、湯又は水にて煉り合はす新様式によつて、物理及び藥理的相乘作用を發揮する故、滲透力强く、頑固な高熱、疼痛・腫脹並に呼吸困難等の苦惱を迅速に輕減せしむるに好適。

【主効】肺炎・感冒・肋膜炎
扁桃腺炎・咽喉カタル・齒痛
神經痛・リウマチス・打撲
捻挫・腰痛・火傷・凍傷等
有熱性・炎症性・疼痛性疾患

藥價低廉
一一〇瓦入 五十錢
二五〇瓦入 一円
五〇〇瓦入 一円八十錢
一听入 二円六十錢
五听入 十円

大木合名會社
東京市神田鍛冶町三丁目大通
大阪淡路町・北京東安門

スッキリと色白く

若い貴方のお肌は敏感! 寒さと乾き切つた冬の風にいつも痛められ勝です。

この時、肌アレ、小ジワの惱みを去り その上、スッキリした白さと輝きとをもたらすレオン洗顏クリームでのお手當が一番です。

朝夕、レオンの手輕な洗顏だけで美白力、殺菌力の强いコロイド硫黄や其他の保養物が、お肌にめき／＼効いてスッキリと健康な美肌にいたします。

寫眞 山根壽子

・圓五十セン
一圓六十セン

レオン洗顏クリーム

本舗 東京 レオン商會

お肌へ常に適度の水分を補ひ、輕い刺戟を與へて置くとお肌はけっして荒れません。朝に晩にコロンをたつぷり叩く様にしてつけて下さい。寒さに負けぬ輝く素肌が日毎に培はれます。

ヘチマコロン

洗顏・入浴のあと お化粧下に 荒れ止めに ヒゲソリ後に

本舗・東京 株式會社 近源商店

選良の意氣込み新たに

「政黨復活の微笑み」新議會開幕風景

【東京電話】第七十五議會開院の廿三日師走の風はうす寒く空に白雲の色も冴えぬが、引きかへて院內は春のやうに暖かい、行き交ふ議員達の顏には久し振りに「政黨復興」の影が微笑んでゐる、殊に政友、民政兩黨にわけても嬉しさうなのは五人の新動選と三十餘名の新參議員達、殊に議席に探せば何んといつても壯大の返り新參西尾末廣氏で「スターリン」といふ綽名が口からすべつたばかりに除名處分となつたが、補缺選擧に見事返り咲いて來たのである、今日の召集日は例年に比べて出足が早く出席もよく氣合も充分、まづく和氣多岐の國內、國際、諸問題を前に意氣込み充分といふところだ、貴族院は午前九時五分振鈴が鳴り凡そ五十分で型の如く成立したが、衆議院は副議長選擧問題の紛糾が未びき十一時四十分やつと振鈴が鳴り響いて議會氣分が釀し出されたこの日、新議會に拾つたエピソード二つ三つ。

☆☆…議事堂の院內に自動車がぎつしり詰つてゐる、こんなことは例年にない風景で戰時下になんと贅澤な風景だと思ふと、これは實は逆の理由で何しろガソリンが不足で議事堂との往復が精一ぱいなのでこれもやむを得ず勢揃よく並べてゐるのだといふ

☆☆…議場では民政黨を中に挾んで政友會兩派が對立してゐる格好は並びあつてどちらにも立憲政友會といふ札が掛つてゐるが、兩派とも大方顏ひ、中でも久原派の中井一夫君、どつかと中島派の方の控室に坐り込むと「やあ君は今度はこつちに入つたのかね、まあよろしく頼みますと皮肉られて苦笑し乍ら出て行くと、入れ違ひに又久原派が一人割りかゝつてモーニングの裾を引かれ「袴ふく」といはれ慌てゝ逃げ去つた

☆☆…例年のことながら一番乘りは衆議院では民政黨の伊禮肇一郎君、今年で二度續けての一番乘り、登院時間午前六時三十三分、昨年の午前四時の記錄から見ると大差だ、二番はこれも永年お馴染の坂東幸太郎君、二ケ年續けて伊禮君に勝を讓つて七時一寸前、貴族院では高倉田雄君で午前七時五十六分、これは定刻より約三時間前だからまづ〱常識的といふわけだ

日ソ通商の纏らぬ中は瑞典へ赴任せぬ

松島新公使の入城談

貿易省設立問題で倒潰內閣をかけて外務省騷動の口火を切つた前外務省通商局長松島鹿夫氏がこの度スエーデン公使として榮轉、東郷駐ソ大使を助けて複雜微妙な日ソ關係打開の促進役として重大使命を帶つて赴任の途中、廿三日午後一時四十五分京城驛着の「あかつき」で入城した、朝鮮ホテルに一泊、總督府を訪問して廿四日午後三時四十分京城發「のぞみ」で一路新京に向ふが、氏をホテルに訪へば「國家の官吏としては何も話せないよ」と頭に觸る問題から話題をそらして、つぎのやうに語つた

日米會談か……、僕が東京を出發してから大部進捗してゐるらしいが、外務省の官吏として、何もお話したくない、阿部內閣は總辭職だよ、歐洲行は三回目だから別段感慨もない、僕は唯に東郷大使の補佐役に過ぎないが、交渉がまとまらぬうちはスエーデンに赴任せぬ積りだがね……と固い決意と自信のほどを眉宇にほのめかしてゐた

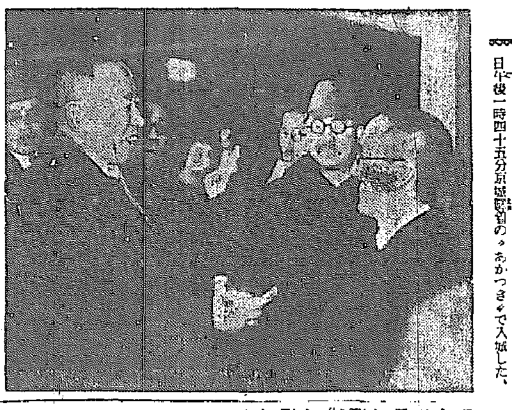
京城驛着の松島公使(向つて左)

京城ははじめての土地なので一晩ゆつくり泊つて朝鮮の認識を深めて行きたいと思つて立寄つた、廿六年前朝鮮には勤めたことがあるが、そのころの面影は何處を探せばよいかわからぬほど朝鮮は伸びてゐるね、僕が辭表を出したまゝスエーデン公使に任命されたことを世間では兎や角言つてゐるらしいが、貿易省問題については今も語る氣へは隱りはないよ、ただお上の言ひ付け通り働いてゐるだけだ、新京に一泊、ハルビンに二泊してモスコーへ行くつもりだが、日程は一般通商協定問題だけで漁業條約については何にもきいて來てゐない、動亂のヨーロッパを通る氣持ちだつて？別段特別なものはないさ、騒々しいとだらうと思ふよ、レニングラードからストックホルムへ行くのに、飛行機に乘るか船にするかさへまだきめてゐない。

遺家族へ新年のお餅　郷軍十三分會

京城西大門警察署管內の郷軍十三分會では管內の出征軍人、戰死軍人遺家族一同に新年の餅を配ることになり廿三日西大門署を通して配布した

銃後の購買力旺盛

ぐんと激增の商品券

十一月中京城府內の各デパートで賣れた商品券はどれほどになるか、京城府調査課の調査によれば、府內五百店で賣れた商品券の總額は六千百十五枚で、九萬三千百圓五十錢に達し、昨年の十一月に比べると四千三百七十三圓七十錢といふ物凄い增加ぶりを示し、戰時經濟報國のスローガンの下にどんどん伸びて行く銃後半島の經濟戰による購買力の旺盛さを物語つてゐる

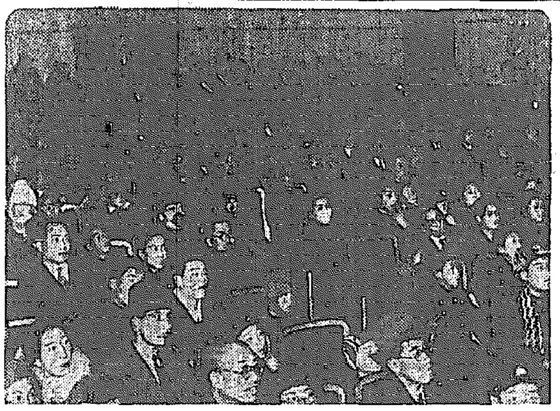
超滿員の京日文化映畫劇場第一日

蓋開け忽ち滿員札止め

京日映畫劇場第一日

時局下文化の殿堂「京日文化映畫劇場」は廿三日午後一時から歷史的開館を行つたが、京城八十萬府民が如何にこの種の文化的施設に飢ゑてゐたかを立證して開館と同時に超滿員の人波を築いた、近代ルネッサンス式の殿堂に滿ち溢る觀客は新しい文化の香に滿足の意を表したのだ、この日は午後一時から約一時間廿分毎に入替へ、午後十時初日にふさはしい盛況さを以て幕を閉ぢたが、映畫出席行使の兒童の爲に開かれた晝の劇場は大人四分の三の入りで本社が半島の首都に贈つた文化の殿堂「京日文化映畫劇場」の使命の重大さを如實に示したのだつた

なほ同劇場は本日から毎日午前十時開館、一時間ごとに入替へを行ひ最新のニュースを八十萬府民の眼と耳から注入することゝなつた

惡鬼の父親　上告を棄却　懲役六年

京畿道始興郡秀岩面大和町一七一金宗殷(三七)にかゝる殺人事件上告審判決は廿三日高等法院で長谷部裁判長係り、檢事立會で行はれ原審通り懲役六年の判決上告棄却の判決があり、原判決通り懲役六年が確定された

金は統營邑で雜貨商を營み約三萬餘圓の財產をつくつてゐるが子供が男の出生を願つてゐたので時々にひどい虐待をなし昭和九年八月に生れた自分の四男と同十一年十二月に生れた六女とを何れも殺害し惡鬼の權利を敢てした非情な奴である

ソ聯遭難者歸國

小樽港出發、浦鹽へ

【小樽電話】廿一日朝ソ聯貨物船イ號遭難者四百廿九名を迎へるためウラジオから小樽に入港したソ聯船イリッチ號(四、一六〇噸)は引渡し手續を終了、廿二日午前九時頃一號岸壁にピタリと橫付けになつた、午前十時半分遭難者の第一班四十一名の婦女子と子供等が收容所から到着した、皆逞しい小樽市民の心盡しになるお土產の大きな袋をひつさげ、中には大きい日本のお人形を抱き、贈つた日本の着物を着てゐる碧い眼の女の子もゐる、舷側に渡したタラップを踏んで乘船すれば、ステペニソンイヴァン船長以下八十九名の船員と互に感激のシーンを見せ涙を浮べる婦女子もある

次いで第二班四十名が十日間の小樽滯在中にやつと覺えた「左樣なら」を連發してゐる、第三班、第四班と續々乘船を終ると第四班に附き切つたパウリッチエフソ聯領事代理が岸壁に姿を現はし、昨廿三日東京から急遽來樽したラザルスソ聯代理大使も兩國感謝の言葉を述べ、やがて水上警防團員の指導によつて選ばれた兩國者廿餘名がソ聯船內に移されこゝに總ての手續が完了、イリッチ號はウラジオに向け出帆、吹き鳴らす汽笛と共に感謝の「ウラー」を叫び遭難者達は甲板に鈴なりになつて千切れるやうに手を振りつゝ別れを惜しんだ

清涼里リンク　けふ開場

京城府體育協會では廿四日午前十時から清涼里淸凉寺附近綜合水泳場の開場式を擧行、府民冬季體育施設として今後の活用を期待されてゐる

大相撲九年振りに東西制へ復活

愈よ明年春場所から

【東京電話】大日本相撲協會の大相撲はさきに天龍の脱退事件以來東西制が止め總當り制となつてゐたが、最近に至りまた往年の東西制を復活せんとする論が起こり、これが機運が頗る高まりつゝあつた、よつて光輝ある二千六百年を迎へ昭和十五年春場所から東西制に復活することに決定、廿三日朝大日本相撲協會から發表された

九年振りに相撲道本流である東西制に歸つたわけである、なほ期待される新番附は協會の都合で一月總上げ一月四日明六時發表される

「明年の二千六百年を記念して昭和七年以前の東西制に還ることゝなつた、大體東西制が相撲道の本體であの天龍の脱退騷ぎのあと總當り制を採つてゐたがこれは謂はゞ臨時だつたのです

女工さんの赤誠　戰線へ慰問タバコ

京城地方專賣局義州通り工場の半島人女工さん達はこれまでも國防獻金に、慰問袋に赤誠を披瀝してゐたが、此ほど同工場で兵隊さんにタバコを送つてあげませうと慰問タバコを發案したところ女工さん達は私もくと申出で、つひに醵金、小使さんも加はつて忽ち二千六百餘、金額百九十二圓に達し關係者を感激させてゐる

年末の細民へ　ぽんと五百圓

京城漢江通六伊藤恩一さん(五〇)は亡父の忌明に際し廿日五百圓を內鮮細民救濟費に加へて下さいと龍山署へ寄託したので、同署では二十三日細民五百人に分配した

炭燒き勤勞報國團

乘り出す加平郡の山男たち

燃料の不足なんて心配するな……と京畿道加平郡では道有林事務所、森林組合、林野所有者面に製炭企業者等が協力して管下に住んでゐる炭燒夫を中心に山村勞務者を總動員し各面を單位に炭燒勤勞報國團を組織して木炭の增產運動に乘出し炭不足の緩和をはかる

總督府土木課地質調査係では忘年會の費用金五十圓を皇軍慰問として二十二日本社へ寄託した

貨物車燃ゆ

【釜山電話】廿三日午前六時五十分大田發釜山行貨物列車五六列車が勿禁、龜浦間を進行中驛北安山附近で釜山行の鑛泥十二本を積んだ無蓋車が盛んに燃えてゐるのを機關手が發見、龜浦驛到着とともにこれを切離し驛勞務の應援を求めて消火に努めた結果無蓋車二輛を全燒し更にこれに延燒してあつた慶北成鳳驛發釜山行有蓋車の屋根の一部を燒いて鎭火原因取調べ中

慕ふ楠公の盡忠

在阪半島人の愛郷美談

【大阪電話】大阪市東成區鶴橋町一六安氏製造業朴任淑さん(三〇)は今年四月町會で楠公遺蹟巡りと官幣大社巡りが提唱された際、眞先にこれに加はり町內の人々と共に楠公の遺蹟を巡つて幅五尺、幅二尺の絹地に朱印二十六を集め、更に歷代御陵巡りをして朱印九十二、官幣大社巡りで三十六を集めその後も引續き休日を利用して遺蹟大社巡りを行ひ、東は東京、西は九州地方を巡歷して來春一月全部を完成することになつてゐる、朴さんのかうした遺蹟巡りと御陵遙拜を思ひ立つた裏には涙ぐましい愛郷の眞心が秘められてゐる、といふのは昨年布施市の小學校から楠公の銅像を盜み破壞した犯人がはしたなくも半島人であつたことを聞き深くその罪を贖ひたいと朴さんは、この不心得な半島人に代つて深く地下の楠公に罪を謝すると共に楠公の盡忠を同胞に徹底させようと自宅に大楠公を祭つて朝夕禮拜を捧げる一方遺蹟巡りを行ひ、朱印を集めて內鮮融和に資献しようとしてゐるもので、この軸を完成した上、郷里全羅南道務安郡望雲面城里小學校に寄附することになつてゐる

大和號　台北安着

【大阪電話】大和號は廿三日午後三時五十八分台北飛行場に安着した旨大阪本社に入電があつた

◇

【福岡電話】日伊親善の壯擧をなす大和號は廿三日午前六時四十五分羽田飛行場出發十時六分福岡第一飛行場に安着、飛川機長以下乘員十一名が休憩所內での壯行披露に臨んだが名物ふぐの刺身に故國最後の舌鼓を打つた、かくて給油を終了、定期便航路の惡天候を衝いて午前十一時九分離陸、福岡飛行場上空を一周の上、一路台北に向つた

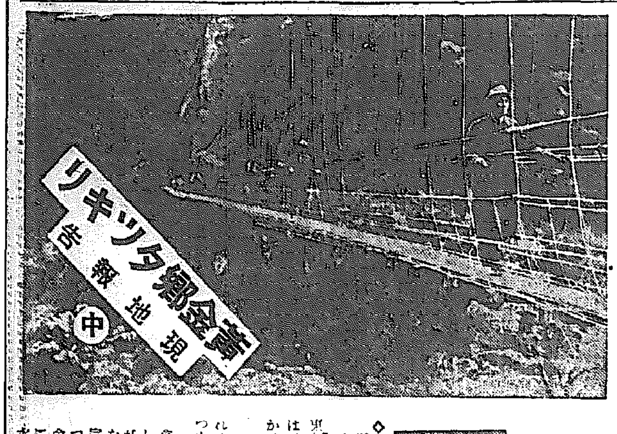

理論に擧る凱歌

小笠原技師の苦心談

臺灣花蓮港にて　岩田特派員

◇カットの寫眞は山月橋を渡る調査團の一行(先頭が佐野博士)と研究の小笠原台灣總督府技師

東部臺灣の各河川の河床にある砂金は、一たいその根源を何處に持つか、現在でも

その源 から供給されつゝあるのか、これには三説あつた

一は現在でも砂金の根源である含金石英脈があつて砂金を供給しつゝあるのだが、台灣の地形が非常に嶮峻であつて容易に人を接近せしめない、結局調査不完全だからこの根源の金脈は見つからないのだらう、第二は砂金の源は遡つて含金石英脈の中にあるのではなく、あの東部の水成岩中にごくまばらに含まれてゐたものが河に集まり自然の淘汰を受けて初めて砂金鑛床としての價値あるものとなつたのだ、だからその源を探したところで無駄だ

第三說 は台灣の砂金の根源は既に昔の存在物である、昔は金の鑛脈が存在してゐたのであるが、これが永い年月に漸く削剝されてしまつたのであるから今はその根源は存在しない、といふ三つの說である

私は昭和七年から東部の地質調査に當り、この砂金問題には少からぬ關心をもつてその根源を極めるべく努力した、そして中央山脈の嶮も通ることの出來ぬやうな地點を三回も踏破した、勿論東部タッキリ溪の流域等は殆ど步かぬところとてない迄に詳細に調査した、そして含金石英脈と思はれるものは悉く分析して見たが、何れも品位の低いもので

金脈と して價値あるものは全く存在しないことに結論を得た、そして他の地點上の材料をも併せて砂金の根源となるべき金鑛脈は存在してゐて見つからぬのでなくて事實無いから無いのではなからうかとの疑問を生じた、然るに現在でも河床にはほ砂金を供給しつゝある現狀に鑑み、砂金とその根源たる金鑛脈との中間に一つの存在物を假定して

今年九月にタッキリ溪のタビト近況を詳細に調査中、圖らずも山の頂上に古い時代の河床たる礫層が隨所に存在することを發見した、この礫層は現在の河床よりも遙かに古い時代の成生物で學術用語で所謂段丘であり、これと砂金とが結びつけて

考へて いゝのではないかといふことにふと氣がついた、許可を得て再びタビト附近に赴き、礫層中の金は比較的重いから漸次沈下して段丘と岩盤の境目に多く存在するとの理に基き、十月廿四日、タビト附近のドロン段丘で岩盤上の部分を調査したところが含有量の豐富な金を發見した、特に自分の欲しかつたことは理論に推して結論を先づ得、それが實地に立證したことである

要するに臺灣の中央山脈は極く古い時代において現在よりも約八百米位高く、その中に金鑛鑛床が存在したか或は含金石英脈を含んでゐたのが長い年月の間に大風雨に削剝されて河に流されて、その中の金は河床に止まつたので、その

河床が 時代と共に段丘となつたのだが、金は尚ほ古い時代の段丘ほどこれを多量に含んでゐる譯のもので、先人橫堀博士の四十年說も大いに有望なる報告であつたと云はねばならないのである

【寫眞說明】同地方唯一の運搬機關たる高砂族が肩の代りに頭にかついで急峻な坂道を幾里でも步いて行く風景

本社寄託獻金

北京興亞院華北連絡部文化局經濟課滑氏(前本府學務局勤務)は二世マツ刀自の忌明に際し廿三日國防獻金卅圓を本社に寄託した

話題特急

☆……秋の京城競馬であいつ穴を出すだらう…とファンの人氣をかつてゐたクライミングローズが廿日ポックリ死んでしまつた

☆……それから間もなくこれも穴馬といはれてゐたムトーが廿二日そのあとを追うた

☆……この馬を早くもキャッチした競馬ファン—チェッ一秋やられたから來春は返してもらへると思つて樂しみにしてゐたら奴さんとう〱息ひつぱなして行つちまつた…とくやしがる

☆……だがミングは慢性腸炎、ムトーは慢性胃カタルで死んだ以上、秋に大穴を出せなかつたこともあきらめねばなるまいと

☆……このところ競馬ファンに早くも春の話題を投げてゐる

けふの天氣

西の風晴れ

專門藥 バウエット
肺炎・感冒 扁桃腺炎
バウエットの作用は內服により白血球を增加しレントゲン線照射法の刺戟作用を兼ね、殺菌、造血作用により緩和に下熱せしめ炎傷を去り目的を達するものなり。
全鮮藥店にあり

澤之鶴 銘酒
特約店 京城府南大門通り二 山田三郎商店 電本(2)二五三二番

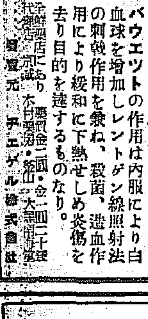
營業品目 專賣特許 角ソーセージ ベーコン ハム 其他各種
論山畜產株式會社 社長 西田精一
發賣元 奉天ハム商會

メロールクリーム

皮膚に榮養を與へ、ヒビ、アカギレ其他皮膚の障害を豫防する藥用クリーム。
¥.50
東京 丸善 發賣
MARUZEN MARUZEN MARUZEN MARUZEN

犬 番犬の選び方
日本番犬合資會社

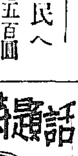
改姓に際し鮮同胞に告ぐ!
姓名は人間一生の運命を支配す

酒の害を防ぐ
酒のために……
いつも悪醉、二日醉をする人
胃腸をこわし、下痢をする人
アルコール中毒や高血壓の心配ある人
胃病や胃潰瘍を恐れる人に…
▽…新發見の新胃腸藥トモサンは今までの制酸劑とちがひ、アルコール成分、フーゼル油等の有害物質を吸收し、さらに胃腸粘膜のたゞれを治すのが新しい特長ですから、酒のもたらす種々の害を防ぐので頗る好評、愛酒家にさかんに常用されてゐます。
七〇錠・一圓五〇 各地の藥店にあり
發賣元 友田合資會社
トモサン

日本齒科醫學專門
大阪帝國女子藥學專門學校
特典 無試驗 規則書 附
桃屋の花らつきょう
謹 近火御見舞 株式會社 カナヘ商會
極電 斯界最高峰 第一本邦產
津田商會

京城婦人病院
院長 醫學博士 工藤武城
京城府北米倉町九四
電本二八四一 二八三九

帝國消防 布ホース ポンプ 消防器具 被服 用ゴム製品
赤尾保商店 京城出張所

バー むらさき
京城府淸進町一一七 電話光四五四番

不動產公賣公告 京城府

花柳病專門 植松醫院

激流 (66)

久生十蘭 (作)　伊勢良夫 (畫)

温室の中 (一)

温室の中は、それとはつきり指摘出來る一種の放縱狀態に支配されてゐた。

午前十時には必らず閉める筈の換氣窓の調節瓣が開け放したまゝになつてゐるし、室内の濕度を調節する水槽の水もまるつきり無くなつてゐた。

花壇に敷いてある石炭殼に觸つて見ると、これもサラ〳〵に乾き切つてゐる。

久米は、思はず眉を顰めながら寒暖計の傍へ行つて眺めて見ると、温度計に比べて濕度が殆ど零點まで下つてゐる。蘭のためには最も危險な狀態だつた。

久米は、周章てスチームの調節瓣を弛め、水槽に水を出し、それから石炭殼に灑水しはじめた。

遮光幕を和らげた硝子屋根から直射する日光が、花壇の上に照り耀いでゐて、こゝもドキッとするやうな危險な狀態のまゝ放置されてゐた。

冬彦は、衝きあげてくるやうな憤懣を感じて強く舌打ちをすると、急いで遮光幕を閉めて廻つた。

水槽に汲み込んだ水と石炭殼から忽ち濕氣が立ちのぼり、硝子屋根の内側に小さな水珠を結びはじめた。

冬彦は、手巾で汗を拭ひながら、隔離室に入つて、『頭蓋アマナ蘭』の鉢へ行つて見た。

日誌を見る迄もなく、當然花芽が發生してゐなければならぬ時期なのに、どの花もまだ低稚狀態にある。これは開花の促進に必要なエーテルの麻醉を怠つてゐた證據だつた。

『久米の奴、いつたい、どうしたといふのだらう』

激しい忿懣が口の先まで出かゝつたが、さすがにさうはしなかつた。そのために、助手の久米三郎に對する感情は一層手のつけられないものになつた。

冬彦は、隔離室の隅の腰掛子の中に沈み込んで、やりどころのない忿氣に惱んでゐた。

このやり方は、だらしがないといふだけではちよつとすまされない。長い間この仕事にたづさはつてゐた男の仕業だとは思はれないやうな無態なもので、なにか自分に對する久米の職責といふやうなものさへ感じさせた。

冬彦は、久々と考へて見たが、何一つ思ひ當るふしがなかつた。久米の神經を刺戟するやうなことをした憶えもないし、叱責した記憶もない。それどころか、僅かばかりだが、久米に任せつ切りにしてゐた蘭の保護に對する特別な手當といつたやうなものもやつてゐる。

「この仕事が嫌になつたとでもいふのか」

さういへば、どうでもなれといつた自棄的なものも感じられないでもない。

「しかし、久米に限つてこんなことをする筈はないのだが……」

九州の蘭光園から父の遺言に拾ひあげられてからこの方七年の間、ちよつと比類のないほどこの仕事に熱中しつゞけて來た久米が、どんな理由にせよ、突然にあれほどの熱を失くするなどは、到底考へられさへしないことだつた。とすると、一體この無態なやり方はどうしたといふのか。

花どもの呼吸づかひも聽えるやうなひつそりとした隔離室の天井のあたりで、微かな蜂の唸り聲が聞える。

今度こそ、冬彦は蒼白になつてしまつた。

蘭を人工交配して世界中の植物學者に新種の發表をするといふ仕事に、何より恐ろしいのは昆虫に不意な花粉の媒介をされることだつた。

何年もかゝつて二つの品種の間だけで交配を重ねるこの骨の折れる仕事は、温室の中へ紛れ込んだたつた一匹の蜂のために水泡に歸してしまふ。

温室の入口を二重の扉にし、空氣の調節窓を明ける前に花に一つ一つ紗網のサックをかけ、[illegible]のため隔離室の扉を閉ざしてしまふのも、つまり、その危險を防ぐためだつた。

冬彦は、捕虫網を取りあげると、狼狽したやうに蜂のゐる方へ突進して行つた。

ＪＯＤＫ ラヂオ

廿四日(日) 第一放送

朝の部

午前六・五〇 ニュース
七・〇〇(東)時報
七・〇一(城)季節の話題 冬の鉢植のあたせ方 大谷元三郎
七・一六(東)季節の聲 小島の囀聲(つぐみ、鶯等)
七・三〇(東)修養講話 時局に對する婦人の覺悟 國防婦人會長 武藤能婦子
七・五〇(城)宮城遙拜、今日の天氣見込
七・五一(東)ラヂオ體操
九・二〇(城)氣象通報
九・三〇(東)管絃樂(解説附)―テキスト一二八ページ― (一)歌劇『魔彈の射手』序曲 (二)舞踊への誘ひ ウエーバー作曲 日本放送交響樂團(指揮)坂本良隆
一〇・〇〇(東)日曜禮拜―大阪日本聖公會川口キリスト教會より中繼―
一一・一〇(東)講演 外國航海より歸りて 海軍少將 練習艦隊參謀長 藤田利三郎
一一・五〇(大)海外市況

晝の部

正午(東)時報、今日のお知らせ
午後〇・〇五(大)[illegible] (第一部)(イ)[illegible](ロ)[illegible]唄(ハ)[illegible] 長唄(八)[illegible]
節 廣島縣大朝町有志(第二部)(イ)じよんれん唄(ロ)餅搗き唄 島根縣江津町有志 同(益田町有志)
〇・三〇 ニュース
一・〇〇(東)傷病將士慰問の午後―高崎陸軍病院より中繼― (一)落語〃とんかつ〃林家正藏 (二)講談〃細忍の使者〃大島伯鶴 (三)漫才〃浪花節代用品〃前田勝之助、隆の家百々龍 (四)歌謠曲 (一)(イ)節子の唄(ロ)細筒の匠(ハ)白蘭の歌 (二)(イ)滿洲想へば(ロ)別れの馬子唄(ハ)皇國の母 (伴奏)東京放送管絃樂團(指揮)明本京靜、二葉あき子 (五)浪花節〃[illegible]の一番乘〃 寄井百合子
北米西部向海外放送
午後二・五九(東)國内アナウンス
三・〇〇(東)歌謠曲『東洋のメロデイー』(一)幌馬車に乘つて(二)滿洲(三)[illegible]の海南島(四)支那の行進歌(五)日本の子守歌(六)日本の船歌 奥山彩子、鄰山一郎(合唱)コロムビア混聲合唱團(伴奏)東京放送管絃樂團(指揮)仁木他喜雄
四・〇〇 ニュース 氣象通報 (奈山・清津)

夜の部

六・〇〇(大)對話 新支那旅行(十二)〃武漢三鎭、洞庭湖〃 帝塚山コドモ會
六・二五(東)講演 最近の外南洋 岡野繁藏
七・〇〇 ニュース・天氣見込
七・三〇(東)ラヂオ風景『紀元二千六百年前奏曲』(解説)德川夢聲 (編曲並に指揮)伊藤昇 (伴奏)東京放送管絃樂團 (演出)高田保 (一)ラヂオドラマ〃天保改革〃(水野越前守)坂東蓑助 (用人三宅源左衞門)新田地作 (腰元綾野)一ノ宮敦子 (二)大津繪節〃雨の夜〃(唄)富田豐太郎 (三)講演維新當時の[illegible] 木村毅 (四)漫才〃物の始り〃リーガル千太、リーガル萬吉 (五)謠曲〃城山〃諸富一郎 (六)長唄〃憲法發布〃(唄)杵屋六左衞門(同)中村六藏(同)杵屋六四次(三味線)岡安喜三郎(同)杵屋六郎助(同)(小鼓)田中傳左衞門(同)望月太喜四郎 田中傳一郎(大鼓)柏屋吉(太鼓)田中佐十郎 (七)新日本音樂前奏曲(唄)宮城道雄及其の社中 (八)合唱勇敢なる水兵リーダーターフエルフエライン (九)浪花節〃呂柒令〃筑波嶺〃(乃木將軍)〃乃木將軍〃浪田研二(曲師)中江良介 (一〇)(一一)對話アムスルダムの日章旗(兒)夏川大二郎(孫)春日英子 (一二)吹奏樂陸海曲『興亜日本』海軍々樂隊(指揮)隊長 内藤清五
九・四〇(東)時報・ニュース (城)氣象通報・ラヂオメモ・明日の曆 (城)地方へのニュース

第二放送

午後〇・〇五 新民謠(レコード)
一・〇〇 名曲鑑賞(レコード) 解説 任東爀
六・〇〇 名作物語『クリスマス・キヤロル』 尹啓永他
六・二五 修養講話 權相老
七・三〇 子供と家庭の夕
一〇・一〇 レコード音樂

あすのきゝもの 廿五日(月) 大正天皇祭

午後〇・〇五(東)吹奏樂 海軍々樂隊(指揮)隊長 内藤清五
一・〇〇(城)マンドリン合奏 京城マンドリン合奏團(指揮)[illegible]
一・二五(城)箏曲〃明治節竹棚〃(箏)蒲田光子(尺八)赤坂次山
一・四五(城)愛國歌謠(レコード)
二・〇〇(大)歌舞伎劇
六・〇〇(東)童話劇〃國の護り〃 恩田清二郎外
八・三〇(東)長唄〃大正の榮〃 吉住小四郎外
八・五五(東)講話
九・〇五(東)浪花節〃鐵の男〃 梅中軒鶯童

對話 新支那旅行 武漢三鎭、洞庭湖 帝塚山コドモ會 (後六時)

武夫君と花子さんとお父さんは今度は飛行機に乘つて漢口に向ひました。飛行機は揚子江に沿うて飛んで行きます。空の上から見ると赤黄色い揚子江の水も白く光つて見えるので花子さんは大喜びです

漢口は揚子江の河口から千百二十キロも遡つたところにあり、兵隊さんはこの遠い道を戰爭しながらあるいて漢口を陷落させたのです。漢口は揚子江の北側にあり漢水を隔てゝ向ふに武昌、また漢口の西側に漢水といふ河を隔てゝ漢陽といふ町があり、この三つを武漢三鎭といふのです。昔から『武漢三鎭を征服したものは支那を征服する』といはれてゐますが、こゝはそれ程大切なところなのです。一行それから洞庭湖に向ひます

最近の外南洋 [後六・二五] 岡野繁藏

寒い時節柄、先づ暖かい外南洋の地理的位置から氣候風土の模樣を紹介し、ついで今次歐洲動亂の影響による外南洋、殊に蘭印在留邦人、土人、支那人に與へた心理的影響を述べ同時にその影響が如何に我が日本の商權貿易に反響を與へたかを説き、かゝる際今後我々日本國民は如何なる態度で[illegible]に對應すべきかを述べ、[illegible]土民の如く無智なるものまで如何に戰爭の影響下に緊張ある生活を送つてゐるかをお話しして興亜の大業に精進する日本國民のご參考に供したいと思ふ

修養講話 [前七・三〇] 時局に即する婦人の覺悟 武藤能婦子

銃後の護を守る國民は第一線將兵の勇苦を偲びいよ〳〵益々國家總力戰の寄與を慟むることが肝要である。私は先づ一般國民の自粛自戒の必要を説き次に銃後家庭生活を守る婦人の責務は一層重大であること、歴史に輝く日本婦人の傳統的精神を發揮し身を以て人に先んじ、時にはこらず縁の下の力もちをもつて甘んずる點にあることを強調し、銃後の護護、子女の教養、家庭經濟の確立は婦人としての心がまへであつて、ひとり非常時に於てのみでなく常時に於ても必要であることを説いて結びとする

本社特選 日本棋院四五六段五人抜戰

小泉氏二局勝・三局目

【第十二回】

先 四段 小泉重郎
四段 藤田豊次郎 (半目出込)

持時間各八時間 一分以内切捨
消費時間 黑 [illegible]　白 [illegible]

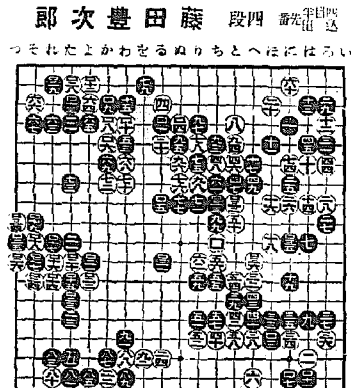

○一二八た二 ●一二九れ二 ○一三〇そ十 ●一三一る十一 ○一三二と八 ●一三三ち八 ○一三四つ九 ●一三五に十 ○一三六へ十一
―終―
白中押勝
○一〇二り五劫ト ○一二〇そ十劫ト

意外の終局を見る 取返せぬ黑の大失策

評解 七段 瀨越憲作

(解説) 昨紙の宿題―黑百二十五の手で白百二十六に打つて白の侵入策捕殺を企圖すれば如何なるか―に就て參考圖を掲げ詳しく説明する

參考圖(1) 黑一と打たれゝば左邊の白に活きはないが、次いで白二とキリ黑三とノビた時、白四とカケる妙手があつて、白は左邊の代償を右上隅の黑の大石を取ることに依り十二分に求められる。要するに本譜黑百二五で百二六に打たなかつたのは、この危險性が多分に存するからである。

さて白四とカケた時、黑五とキレば白六以下十一黑七で當くと白からこの點に打たれて黑の二子はシチヤウに取られて了ふ―と打たれて右上隅の黑の大半は風前の燈火と化す。即ち中央は黑「い」とツケコシても白「ろ」と受けられてゐて、脱出は絶望のこと眼形も得られない。すると黑は既殺の如く「は」に打つて白「に」黑「ほ」白「へ」黑「と」白「ち」黑「り」の劫爭に依存せしめねば活きられぬのでは問題にならぬ。

參考圖(2) 前圖黑五の變化―黑一、三と打つても白四、六で白「い」のオシが何時でも先手に利いてゐるから、黑は大同小異の結果しか得られない。

參考圖(3) 白が「わノ十」にカケた時、黑一とトンで右上の大石に備へればどうかといふに、それだと白は二とツギを先手に利かし、續いて四、六とキリノビる手段で今度は左邊の黑を屠つて了ふ

これ黑百二五で百二六に打つ手の無い所以である。

◇黑百三一と劫を立てたに對し白は當然右邊に手入れをするものと思ひの外、小泉四段の右手は左邊に轉向して白百三四と劫を[illegible]て了つた。

これを見た藤田四段は、愕然として暫し茫然自失の體であつた。それもその筈白百三一は劫立に利くものと思つてゐたのに、右邊の白は手拔きで活きてゐるからだ

◇黑百三一と無劫を立てゝ白百三四と左邊の劫を取られては、絶對に負けであるから、黑は百三五とツギアタリ白百三六と交換して黑百三一の誤算は、白百三六とマガつて活きる手の在るをウツカリしたのである―活きを認めた上潔く投了した。

◇この黑の見落しは百二五の時からなのである。といふのは百三一と封鎖すれば、右邊の白に對して劫立が豐富に利くものと觀て、百二五とハネて劫手を挾んだのであるからだ。若し黑が白百三六の手に氣付いてゐたなら、百二五では「ヨノ十」にツイで打つたであらう。さう打つて置けば優勢であつたゞけに、黑としては一層諦め切れぬ一局である。

◇なほ白百三六の手に就ては、あす改めて説明を加へる。

參考圖(1)

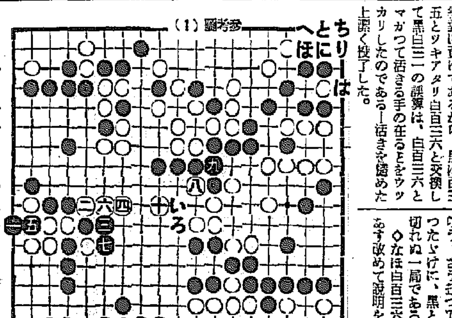

參考圖(2)

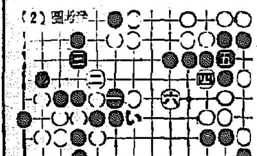

參考圖(3)

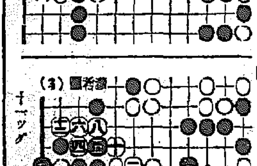

名人指導將棋 破天荒の新人登龍門

第七回

一題 名人 木村義雄
二段 林勝三郎
(圖は前局六七銀右迄)

中盤佳境に入る

觀戰記 八段 坂口允彦

☖八三金25 ☗七五銀11 ☖五四銀直11 ☗五六歩9 ☖二五歩24
☗五五歩4 ☖六五銀 ☗四八角 ☖二六歩 ☗同歩20
(指手七〇手)(持時間各七時間) 累計消費時間 ☖木村氏 三時間一一分 ☗林氏 二時間一〇分

戰は正に中盤戰の佳境に入らんとしつゝある。本日あたりの局面を見ると、飛車落より寧ろ角落本組の定跡形である。

前回、五五歩の輕手に依つて、八筋に迫る敵勢を一寸イナした木村名人は、本日の手番で、先づ目下の急務である八筋直接の守備として、八三金とがつちり堅めた。

と思ふも束の間、氣負ひ立つ若武者林二段は七五銀と八筋目掛けて殺到する。これをちらと橫目に睨んだ木村名人、十一分―靜かに五四銀スグだがこれで八筋の危急を凌げるのかしら。林二段は八四銀と突進するかと思ひの外、五六歩と中央に戰線を擴大する。此處で若し八四銀と出れば

八四銀、七四金、七三銀成、八五歩

と打たれて困るのだ。此處でもし五四銀スグと立つてゐなかつたら、六三成銀の只取りに逢ふのである。名人は用意周到にこの防禦を翻してゐたのである。

さて、林二段の五六歩、これには流石の名人も困つたといつてゐられる。成程同歩は同銀と進まれて受けがなく、六五歩と突けば、強く五五角と指されて、同銀、同歩の後、六四歩、五四銀の攻めが覆つて惡い。彼我林二段、巧みな手を指したものである。しかし斯ういふ難局へ來て、粘るのが木村名人の強味である。かくて林は果じと敵の攻めに取り合はず二五歩と玉頭に迫る。林二段は豫定の攻めと五五歩と取り込めた。名人はこれを六五銀と角當り、林二段はこれを四八角と退く八筋を睨んで引揚げた。

これを見て名人は既に二五歩時の讀み筋二十四分、伊達には費はぬと、勢ひ鋭く二六歩と敵玉頭目掛けて突掛けた。これは勿論取り込みまして玉頭が亂れるので、林二段は同歩と取る。しかし同君は慎重にも二十分の思考をこの一手に費してゐる

木村名人講評 第七回

上手八三金、五四銀、二五歩等は唯一の決戰形で現狀に於ける最善の處置と信ずる。然かも依然形勢の不利を免れぬ。これ甚大な大駒落の惡きといふべきである

下手七五銀、五六歩はよく敵の急所を衝いて、何れも正着。二六同歩も紛れを避けて着實である。

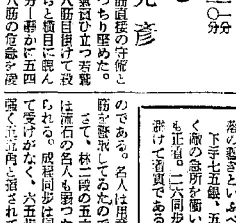

(けふの指了り盤面)

全 嶋谷汽船出帆

朝鮮遞信局命令航路 朝鮮、北海道、大連間

●大連直行 黄海丸 仁川出帆貨物專用 十二月廿五日
●仁川代理店 日鮮海運株式會社 裏日本、北海道、樺太行
●鎭南浦出帆 代理店日鮮海運出張所
天海丸 群山出帆 代理店 群山海運會社 十二月二十四日
木浦出帆 代理店日鮮海運出張所 十二月二十五日
天海丸 釜山出帆 代理店浮山兒弟商會 十二月二十六日
內地寄港地 境、宮津、敦賀、伏木、新潟、船川、函館、小樽、大泊
▲命令航路 北鮮―北海道線
●雄基出帆 代理店國際運輸支店 春日丸 十二月卅一日
●羅津出帆 代理店國際運輸支店 春日丸 一月二日
●清津出帆 代理店 春日丸 一月三日
●城津出帆 代理店北鮮商船組 春日丸 一月四日
●西湖津出帆 代理店 宣田商會 春日丸 一月六日
●元山出帆 代理店朝鮮運輸支店 春日丸 一月六日
內地寄港地 酒田、船川、青森、函館、小樽
▲貨客へ最新式優秀貨客船設備完備
▲切符へ前記各代理店及各地ジヤパンツーリストビユーロー發賣所各旅館案內書部署ノ方へ御申込ミ次第御送リ致シマス
神戶市神戶區明石町 嶋谷汽船株式會社

肌アレにクリンシンの三重作用が大評判！

三重作用で アレ知らずの美肌をつくる

(1) アレた肌を先づ清掃する
明色クリンシンは一寸すりこんで拭きとるだけで毛穴の中の汚れまで吸着して肌をシンから綺麗にします。

(2) 同時に獨特の美肌作用！
同時に獨特の綜合美容成分が肌の深部に浸透します。毛穴の中まで滴潤になつてゐますから美容成分が最深部迄行き渡り十分作用をします

(3) 其儘で化粧下！
お顏の場合ですと明色クリンシンで拭いた皮膚は右の二作用の他に皮膚自體が白粉の一番つきよい狀態に復ひますから、その上にスグ白粉をつけますとトテも美しいツヤのある自然な美肌が出來、それが同時に最も有効な化粧下にもなるため、お化粧で肌が荒れる心配は絶對にありません。

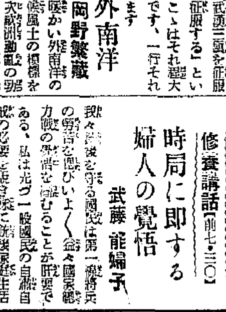

▲普通クリームの二三倍は御徳用

クリンシンの世界的流行！
歐米に於てもクリンシンの流行は非常なもので從來のクリームに代り、あらゆる化粧品中の首位を占めてゐます。[illegible]

定價 七十八錢

明色クリンシンクリーム

科學の進歩で粉化粧の仕方が一變！
クリームを其まゝつけるのは時代後れ

ホンの數滴で お化粧の美しさも保ちもマルで違ふ

粉化粧にアストリンゼンは世界的常識！

從來の粉化粧はなぜ美しく出來ぬか？
お化粧前には必ず丁寧に洗顔しなければなりませんが、洗面後や入浴後等には皮膚組織が弛み、皮脂腺や汗腺が開いて皮膚が内側からモノを押し出す樣な狀態になつてゐます。この儘の皮膚にスグお化粧するから白粉が美しくつかず、お化粧もスグ崩れるのです。

科學の力で粉化粧が必ず美しく出來る！
かういふ時にお顏に明色アストリンゼンといふ科學的新強力化粧水を數滴つけますとその強力な科學的作用で弛んだ皮膚組織を緊きしめ、皮膚が内側からモノを吸ひこむ樣な狀態に變ひます。ですからこの上に下地のクリームをひいて白粉をつけますと白粉がイヤでも美しく附きますし、お化粧も決して崩れません。
▲同樣下地のクリームにもアストリンゼンを二三滴まぜてつけると一層良い結果が得られます。粉化粧にアストリンゼンは最近世界的常識になつてゐます。

定價 一瓶 五十三錢

明色アストリンゼン

離乳に牛乳とロロン

離乳の準備は…生後七八ヶ月から

適　當な時期に離乳せずに、いつまでもお乳ばかりで育てますと、赤ちやんは榮養不良になつて發育がおくれます。赤ちやんが生後七八ヶ月以上ともなれば離乳に取りかゝらねばなりません。

離乳の仕方

母　乳育ちの赤ちやんを離乳するには、先づお乳の回數をだん〳〵と減らして徐々に人工榮養品に代へてゆくのですが、その人工榮養として一番よく且つ安全なのは、牛乳にロロンを加へて與へることです。

育　兒糖ロロンは、二種の含水炭素に、ビタミンB、アミノ酸、燐酸カルシウム等、赤ちやんの發育上大切な榮養素を殘らず含有しますから、牛乳に育兒糖ロロンを加へますと榮養の高い離乳期の移行食品となります。

又　ロロンは、「重湯」の代用としては一定した濃度のものを與へ得る點、榮養價の高い點、米飯重湯のやうに中毒症狀として綠便などを起さぬ點で遙かに便利且つ效果的です。

〔價格〕一圓四十錢、二圓七十錢 各地藥店、百貨店藥品部にあり。

發賣元 株式會社武田長兵衞商店 大阪市道修町
關東代理店 株式會社小西新兵衞商店 東京市本町
製造元 武田榮養化學株式會社 大阪市福島上

贈呈「育兒の知識」無代進呈

武田發賣品

60(1)19